

Comune di Verona



**Documento Unico di Programmazione
(DUP)**

2025-2027

Documento Unico di Programmazione (DUP)

2025-2027

Indice

SEZIONE STRATEGICA (SeS) 2025-2027	9
1. ANALISI DEL CONTESTO	10
1.1 Analisi delle condizioni esterne	10
1.1.1 Le politiche europee e nazionali	10
1.1.2 Le politiche regionali	11
1.1.3 Contesto socio-economico del territorio	11
1.1.4 Parametri economici essenziali	11
1.2 Analisi delle condizioni interne	12
1.2.1 Organizzazione e modalità di gestione dei servizi pubblici locali	12
1.2.2 Organismi, enti strumentali e società	15
1.2.3 Indice alfabetico di società ed enti partecipati	16
1.2.4 Ruolo delle società	16
1.3 Risorse e impieghi e sostenibilità economico-finanziaria	24
1.3.1 Entrate e spese desunte dall'ultimo rendiconto approvato	24
1.3.2 Stato patrimoniale dell'ultimo rendiconto approvato	34
1.3.3 Conto economico dell'ultimo rendiconto approvato	41
1.3.4 Dati previsionali	44
1.3.5 Tributi e tariffe	45
1.3.6 Impieghi per Missione	48
1.3.7 Investimenti	54
1.4 Risorse umane e struttura organizzativa	65
1.4.1 Organigramma dell'Ente	65
2. INDIRIZZI GENERALI DI NATURA STRATEGICA	66
2.1 Linee programmatiche di mandato	66
2.2 Gli obiettivi strategici	66
2.3 Indirizzi generali agli organismi partecipati	73
2.4 Modalità di rendicontazione ai cittadini	73
SEZIONE OPERATIVA (SeO) 2025-2027	74
SeO Parte 1	75
3. Sezione Operativa – parte 1	76
3.1 MISSIONI E PROGRAMMI	76
3.1.1 MISSIONE 01 – SERVIZI ISTITUZIONALI, GENERALI E DI GESTIONE	77

PROGRAMMA 01.01 – Organi istituzionali	78
PROGRAMMA 01.02 – Segreteria Generale	80
PROGRAMMA 01.03 – Gestione economica, finanziaria, programmazione e provveditorato	81
PROGRAMMA 01.04 – Gestione delle entrate tributarie e servizi fiscali	82
PROGRAMMA 01.05 – Gestione dei beni demaniali e patrimoniali	83
PROGRAMMA 01.06 – Ufficio tecnico	84
PROGRAMMA 01.07 – Elezioni e consultazioni popolari – Anagrafe e stato civile	85
PROGRAMMA 01.08 – Statistica e sistemi informativi	86
PROGRAMMA 01.10 – Risorse umane	87
PROGRAMMA 01.11 – Altri servizi generali	88
3.1.2 MISSIONE 03 – ORDINE PUBBLICO E SICUREZZA	89
PROGRAMMA 03.01 – Polizia locale e amministrativa	90
3.1.3 MISSIONE 04 – ISTRUZIONE E DIRITTO ALLO STUDIO	91
PROGRAMMA 04.01 – Istruzione prescolastica	92
PROGRAMMA 04.02 – Altri ordini di istruzione	93
PROGRAMMA 04.06 – Servizi ausiliari all'istruzione	94
3.1.4 MISSIONE 05 – TUTELA E VALORIZZAZIONE DEI BENI E ATTIVITA' CULTURALI	95
PROGRAMMA 05.01 – Valorizzazione dei beni di interesse storico	96
PROGRAMMA 05.02 – Attività culturali e interventi diversi nel settore culturale	97
PROGRAMMA 06.01 – Sport e tempo libero	100
PROGRAMMA 06.02 – Giovani	102
3.1.6 MISSIONE 07 – TURISMO	104
PROGRAMMA 07.01 – Sviluppo e valorizzazione del turismo	105
3.1.7 MISSIONE 08 – ASSETTO DEL TERRITORIO ED EDILIZIA ABITATIVA	106
PROGRAMMA 08.01 – Urbanistica e assetto del territorio	107
PROGRAMMA 08.02 – Edilizia residenziale pubblica e locale e piani di edilizia economico-popolare	108
3.1.8 MISSIONE 09 – SVILUPPO SOSTENIBILE E TUTELA DEL TERRITORIO E DELL'AMBIENTE	109
PROGRAMMA 09.02 – Tutela, valorizzazione e recupero ambientale	110
PROGRAMMA 09.03 – Rifiuti	112
PROGRAMMA 09.04 – Servizio idrico integrato	113
3.1.9 MISSIONE 10 – TRASPORTI E DIRITTO ALLA MOBILITA'	114
PROGRAMMA 10.02 – Trasporto pubblico locale	115
PROGRAMMA 10.05 – Viabilità e infrastrutture stradali	116
3.1.10 MISSIONE 11 – SOCCORSO CIVILE	117
PROGRAMMA 11.01 – Sistema di protezione civile	118

3.1.11 MISSIONE 12 – DIRITTI SOCIALI, POLITICHE SOCIALI E FAMIGLIA .	119
PROGRAMMA 12.01 – Interventi per l’infanzia e i minori e per asili nido	120
PROGRAMMA 12.02 – Interventi per la disabilità	121
PROGRAMMA 12.03 – Interventi per gli anziani	122
PROGRAMMA 12.04 – Interventi per i soggetti a rischio di esclusione sociale	123
PROGRAMMA 12.05 – Interventi per le famiglie	125
PROGRAMMA 12.06 – Interventi per il diritto alla casa.....	126
PROGRAMMA 12.07 – Programmazione e governo della rete dei servizi socio-sanitari e sociali	127
3.1.12 MISSIONE 14 – SVILUPPO ECONOMICO E COMPETITIVITA'	129
PROGRAMMA 14.02 – Commercio – Reti distributive – Tutela dei consumatori	130
PROGRAMMA 14.04 – Reti e altri servizi di pubblica utilità	131
3.1.13 MISSIONE 15 – POLITICHE PER IL LAVORO E LA FORMAZIONE PROFESSIONALE	132
PROGRAMMA 15.03 – Sostegno all’occupazione	133
3.1.15 MISSIONE 17 – ENERGIA E DIVERSIFICAZIONE DELLE FONTI ENERGETICHE.....	134
PROGRAMMA 17.01 – Fonti energetiche	135
3.1.16 MISSIONE 19 – RELAZIONI INTERNAZIONALI.....	136
PROGRAMMA 19.01 – Relazioni internazionali e cooperazione allo sviluppo	137
3.2 Risorse correnti e in conto capitale per la realizzazione dei programmi	138
3.2.1 Entrate per tipologia	138
3.2.2 Impieghi per programma	144
3.3 Società e organismi partecipati	159
3.3.1 Servizi pubblici affidati ad enti strumentali e società controllate e partecipate	159
3.3.2 Obiettivi di servizio e gestionali delle società a controllo.....	164
3.3.3 Procedure di controllo	165
3.4 Programma per l’affidamento di incarichi esterni.....	167
SeO Parte 2	169
4. Sezione Operativa - Parte 2.....	170
4.1 Programmazione Triennale delle Opere pubbliche.....	170
4.2 Opere pubbliche con importo inferiore a 150.000 euro.....	182
4.3 Opere pubbliche a sostenibilità e opere di urbanizzazione a scomputo.....	184
4.4 Altre tipologie di intervento.....	196
4.4.1 Riqualificazione dello stadio Bentegodi	196
4.5 Programmazione del fabbisogno di personale	202
4.6 Piano delle alienazioni e valorizzazioni del patrimonio	208

4.7 Programma degli acquisti di forniture e servizi.....	209
4.8 Progetti PNRR finanziati. Stato di attuazione al 15/07/2024	218

SEZIONE STRATEGICA (SeS)

2025-2027

La SeS sviluppa e concretizza le linee programmatiche di mandato di cui all'art. 46 comma 3 del decreto legislativo 18 agosto 2000, n. 267 e individua, in coerenza con il quadro normativo di riferimento, gli indirizzi strategici dell'ente. Il quadro strategico di riferimento è definito anche in coerenza con le linee di indirizzo della programmazione regionale e tenendo conto del concorso al perseguimento degli obiettivi di finanza pubblica definiti in ambito nazionale in coerenza con le procedure e i criteri stabiliti dall'Unione Europea.

In particolare, la SeS individua, in coerenza con il quadro normativo di riferimento e con gli obiettivi generali di finanza pubblica, le principali scelte che caratterizzano il programma dell'amministrazione da realizzare nel corso del mandato amministrativo e che possono avere un impatto di medio e lungo periodo, le politiche di mandato che l'ente vuole sviluppare nel raggiungimento delle proprie finalità istituzionali e nel governo delle proprie funzioni fondamentali e gli indirizzi generali di programmazione riferiti al periodo di mandato.

“Il ciclo della pianificazione, della programmazione e del controllo rappresenta lo strumento fondamentale del quale ogni organizzazione si deve dotare per verificare che l'attività di gestione, diretta al raggiungimento delle finalità istituzionali, si stia svolgendo in condizioni di efficienza ed efficacia.

Attraverso la pianificazione e la programmazione (che consentono, a diversi gradi di dettaglio e orizzonti temporali, di fissare gli obiettivi) ed il controllo (che consente di verificare se tali obiettivi siano stati raggiunti ed in che misura) un Ente, sia di natura privata che pubblica, può comprendere l'andamento della sua attività di gestione e capire se e in che modo migliorarla.” (Nota di Aggiornamento DEFR Veneto 2023-2025, p.8)

1. ANALISI DEL CONTESTO

1.1 Analisi delle condizioni esterne

1.1.1 Le politiche europee e nazionali

Si riportano gli ambiti, i documenti e le principali fasi, che caratterizzano la programmazione europea, nazionale e regionale.

L'ambito europeo

– Semestre europeo: il semestre europeo segue un preciso calendario (a partire da novembre precedente l'anno di riferimento per arrivare a luglio) in base al quale l'Unione Europea formula orientamenti agli Stati membri i quali, a loro volta, presentano i loro programmi ("programmi nazionali di riforma" e "programmi di stabilità o di convergenza"). Dopo la valutazione di tali programmi, gli Stati membri ricevono raccomandazioni specifiche riguardanti le politiche nazionali di bilancio e di riforma. Gli Stati membri tengono conto di tali raccomandazioni quando definiscono il bilancio dell'esercizio successivo e quando prendono decisioni relative alle politiche da attuare;

– Country report: sono le relazioni con cui la Commissione europea esamina la situazione economica e sociale degli Stati membri dell'Unione Europea. Questi documenti, uno per ogni Paese, vengono pubblicati annualmente nel mese di marzo e contengono analisi relative agli indicatori macroeconomici e sociali più rilevanti.

L'ambito italiano

– Documento di Economia e Finanza (DEF) e la relativa Nota di Aggiornamento: previsto dalla Legge 7 aprile 2011, n. 39, rappresenta il principale strumento della programmazione economico-finanziaria. Proposto dal governo e approvato dal Parlamento, esso indica la strategia economica e di finanza pubblica nel medio termine. Si compone di tre sezioni: Programma di Stabilità; Analisi e tendenze di finanza pubblica; Programma Nazionale di Riforma (PNR);

– Programma Nazionale di Riforma: è il documento strategico mediante il quale ogni Stato Membro dell'Unione europea presenta annualmente la portata degli interventi di riforma messi in atto dalle amministrazioni nazionali e regionali, per conseguire gli obiettivi nelle varie annualità. A seguire, la Commissione valuta i Programmi, presenta le Raccomandazioni specifiche per Paese e, dopo l'adozione da parte del Consiglio europeo, gli Stati membri vengono invitati a seguire tali Raccomandazioni. Le Regioni contribuiscono in maniera attiva ad arricchire il Programma Nazionale di Riforma con un documento complessivo che rappresenta le misure da esse adottate.

L'ambito regionale

– Programma di Governo: previsto all'Art. n. 51 dello Statuto del Veneto;

– Strategia Regionale per lo Sviluppo Sostenibile (SRSvS): prevista quale strumento di attuazione regionale nell'ambito della Strategia Nazionale per lo Sviluppo Sostenibile e in coordinamento a quanto stabilito nell'Agenda 2030;

– Documento di Economia e Finanza Regionale e relativa Nota di aggiornamento: descrive gli scenari macroeconomici e finanziari, la programmazione regionale, le politiche da adottare e gli obiettivi da perseguire; espone, altresì, il quadro delle risorse disponibili per la programmazione unitaria dei programmi cofinanziati da fondi europei. Per la Regione del Veneto, il DEFR individua gli obiettivi strategici e gli obiettivi operativi prioritari, che sono descritti, in maniera puntuale ed esplicativa, nella Nota di Aggiornamento. Esso ha un orizzonte temporale di medio periodo (il triennio) ed è aggiornato annualmente.

In riferimento alle politiche nazionali si rimanda al documento di Economia e Finanza 2024 disponibile all'indirizzo web

<https://www.mef.gov.it/documenti-pubblicazioni/doc-finanza-pubblica/index.html#cont0>

1.1.2 Le politiche regionali

In riferimento alle politiche regionali si rimanda al documento di Economia e Finanza Regionale 2024 disponibile all'indirizzo web

<https://www.regione.veneto.it/web/programmazione/defr>

1.1.3 Contesto socio-economico del territorio

Per l'analisi del contesto demografico, sociale ed economico del territorio veronese si rimanda al nuovo portale del servizio Statistica del Comune di Verona, che riporta tramite tabelle navigabili di semplice utilizzo i dati continuamente aggiornati rispetto ai seguenti items:

- [Popolazione residente](#)
- [Popolazione straniera](#)
- [Famiglie](#)
- [Natalità](#)
- [Mortalità](#)
- [Migratorietà](#)
- [Nuzialità](#)
- [Economia](#)
- [Ambiente e territorio](#)
- [Indicatori](#)
- [Analisi e approfondimenti](#)

1.1.4 Parametri economici essenziali

Si rimanda al Documento Programmatico di Bilancio al link:

<https://www.rgs.mef.gov.it/Documenti/VERSIONE-I/Attivit--i/Contabilit e finanza pubblica/DPB/2024/DPB-2024.pdf>

1.2 Analisi delle condizioni interne

1.2.1 Organizzazione e modalità di gestione dei servizi pubblici locali

Si riporta la Tabella 18 che sintetizza la Relazione allegata al Conto Annuale con le modalità di gestione espresse in % - anno 2023.

Area di intervento	Interventi in economia diretta	Appalti	Aziende speciali	Società partecipate >50%	Società partecipate <50%	Convenzioni	Enti autonomi	Collaborazioni, patrocini	Co.Co.Co. Consulenze	Concessioni a terzi
ORGANIZZAZIONE GENERALE DELL'AMMINISTRAZIONE, GESTIONE FINANZIARIA, CONTABILE E CONTROLLO										
ORGANI ISTITUZIONALI	98								2	
GESTIONE ECONOMICA, FINANZIARIA, PROGRAMMAZIONE, PROVVEDITORATO E CONTROLLO DI GESTIONE	97	1		2						
GESTIONE DELLE ENTRATE TRIBUTARIE E SERVIZI FISCALI	60	5		35						
RISORSE UMANE	99	1								
SERVIZI LEGALI	100									
SERVIZI DI SUPPORTO	80	20								
MESSI COMUNALI	100									
SERVIZI INFORMATIVI	85	15								
SERVIZI STATISTICI	100									
ORGANIZZAZIONE DEI SERVIZI PUBBLICI DI INTERESSE GENERALE DI AMBITO COMUNALE, IVI COMPRESI I SERVIZI DI TRASPORTO										
TRASPORTO PUBBLICO SU STRADA	1				99					
PIANIFICAZIONE URBANISTICA ED EDILIZIA DI AMBITO COMUNALE NONCHÉ PARTECIPAZIONE ALLA PIANIFICAZIONE TERRITORIALE DI LIVELLO SOVRACOMUNALE										
URBANISTICA E PROGRAMMAZIONE DEL TERRITORIO	85	15								
EDILIZIA RESIDENZIALE PUBBLICA E LOCALE;PIANO DI EDILIZIA ECONOMICO-POPOLARE	20		80							
VIABILITA', CIRCOLAZIONE STRADALE E ILLUMINAZIONE PUBBLICA	60	20		15						5

UFFICIO TECNICO-SUE	68	29	3							
ATTIVITÀ, IN AMBITO COMUNALE, DI PIANIFICAZIONE DI PROTEZIONE CIVILE E DI COORDINAMENTO DEI PRIMI SOCCORSI										
SERVIZI DI PROTEZIONE CIVILE	100									
INTERVENTI A SEGUITO DI CALAMITA' NATURALI	100									
ORGANIZZAZIONE E GESTIONE DEI SERVIZI DI RACCOLTA, AVVIO A SMALTIMENTO E RECUPERO DEI RIFIUTI URBANI E RISCOSSIONE DEI RELATIVI TRIBUTI; PROMOZIONE E GESTIONE DELLA TUTELA AMBIENTALE										
PROTEZIONE DELLE BIODIVERSITA' E DEI BENI PAESAGGISTICI	80	20								
TRATTAMENTO DEI RIFIUTI	2			98						
SERVIZIO IDRICO INTEGRATO	1			99						
QUALITA' DELL'ARIA E RIDUZIONE DELL'INQUINAMENTO	90					10				
PROGETTAZIONE E GESTIONE DEL SISTEMA LOCALE DEI SERVIZI SOCIALI ED EROGAZIONE DELLE RELATIVE PRESTAZIONI AI CITTADINI										
INTERVENTI PER L'INFANZIA, I MINORI E GLI ASILI NIDO	40	20	20			20				
INTERVENTI PER I SOGGETTI A RISCHIO DI ESCLUSIONE SOCIALE	50	33				10	2	5		
INTERVENTI PER GLI ANZIANI	60	25				10	2	3		
INTERVENTI PER LA DISABILITA'	56					5	31	8		
SERVIZIO NECROSCOPICO E CIMITERIALE			100							
EDILIZIA SCOLASTICA PER LA PARTE NON ATTRIBUITA ALLA COMPETENZA DELLE PROVINCE, ORGANIZZAZIONE E GESTIONE DEI SERVIZI SCOLASTICI										
SCUOLA DELL'INFANZIA	100									
ISTRUZIONE PRIMARIA	80	20								
ISTRUZIONE SECONDARIA INFERIORE	80	20								
SERVIZI AUSILIARI ALL'ISTRUZIONE	17	33	50							
POLIZIA MUNICIPALE E POLIZIA AMMINISTRATIVA LOCALE										
POLIZIA LOCALE	91			9						
TENUTA DEI REGISTRI DI STATO CIVILE E DI POPOLAZIONE, COMPITI IN MATERIA DI SERVIZI ANAGRAFICI NONCHÉ IN MATERIA DI SERVIZI ELETTORALI E STATISTICI, NELL'ESERCIZIO DELLE FUNZIONI DI COMPETENZA STATALE										
ANAGRAFE, STATO CIVILE, ELETTORALE, LEVA E SERVIZIO STATISTICO	100									
TUTELA E VALORIZZAZIONE DEI BENI E DELLE ATTIVITÀ CULTURALI										
VALORIZZAZIONE DEI BENI DI INTERESSE STORICO E ARTISTICO	48	47				3		2		

ATTIVITA' CULTURALI E INTERVENTI DIVERSI NEL SETTORE CULTURALE	48	50						2		
POLITICHE GIOVANILI, SPORT E TEMPO LIBERO										
SPORT E TEMPO LIBERO	50	30				5				15
GIOVANI	72	28								
TURISMO										
SERVIZI TURISTICI E MANIFESTAZIONI TURISTICHE	15	52				33				
SVILUPPO ECONOMICO E COMPETITIVITÀ										
AFFISSIONI E PUBBLICITA',FIERE, MERCATI, MATTATOIO E SERVIZI CONNESSI	95	5								
FARMACIE COMUNALI	1		99							
POLITICHE PER IL LAVORO E LA FORMAZIONE PROFESSIONALE										
SOSTEGNO ALL'OCCUPAZIONE	40	30				30				

1.2.2 Organismi, enti strumentali e società

RAPPRESENTAZIONI GRAFICHE

Il Comune di Verona detiene attualmente partecipazioni dirette in **11** società, di cui **6** sono anche in controllo (*in house*: AMT3 S.p.A., So.Lo.Ri S.p.A. e Acque Veronesi S.c. a r.l., le ultime due in controllo analogo congiunto con altre P.A.).

Tramite le società partecipate di 1° livello si registrano ulteriori partecipazioni di 2° livello in **11** società (di cui **8** controllate indirette), partecipazioni di 3° livello in **16** società (di cui **7** controllate indirette), nonché **5** partecipazioni di 4° livello (di cui 1 controllata indiretta).

Si precisa, al riguardo, che il perimetro delle partecipazioni prese in considerazione coincide con le società oggetto della ricognizione annuale ex art. 20 del D. Lgs. n. 175/2016 (**Testo unico in materia di società a partecipazione pubblica** - TUSP), che attiene a tutte le partecipazioni comunali dirette (1° livello, sia controllate sia partecipate) e alle indirette, intendendosi per "indiretta" «*la partecipazione in una società detenuta da un'amministrazione pubblica per il tramite di società o altri organismi soggetti a controllo da parte della medesima amministrazione pubblica*» (art. 2, co. 1 lett. g) del TUSP): in altri termini, **tutte le società controllate indirette**, di qualunque livello, e le **società partecipate tramite società/ente controllati**.

Una mappatura completa delle partecipazioni del Comune di Verona in società ed enti è comunque scaricabile dal sito web istituzionale, nelle pagine della Direzione Partecipate, al link https://www.comune.verona.it/nqcontent.cfm?a_id=72747.

Il Comune partecipa, poi, in **16** enti, nonché, tramite alcuni enti medesimi, in ulteriori **8** società partecipate di 2° livello (non rientranti nel perimetro del TUSP).

Infine, ha un'**Azienda Speciale (AGEC)**, che controlla a sua volta **una società** (2° livello) (ultimo aggiornamento 12/07/2024).

L'Amministrazione Comunale comunica al Ministero dell'Economia e delle Finanze - Dipartimento del Tesoro attraverso l'applicativo "*Partecipazioni*", nei termini fissati annualmente e annunciati sul sito internet del Ministero, le informazioni al 31 dicembre dell'anno di riferimento relative alle partecipazioni detenute direttamente o indirettamente in società ed enti e ai rappresentanti dell'Amministrazione negli organi di governo di società ed enti. I dati forniti con l'applicativo **includono** tutte le informazioni di cui all'art. 22, co. 2 del D. Lgs. n. 33/2013 per i soggetti di cui al co. 1.

Ai sensi dell'art. 9-*bis* del medesimo D. Lgs. n. 33/2013, gli obblighi di trasparenza di cui all'art. 22 si considerano adempiuti mediante tale comunicazione e con la pubblicazione sul sito istituzionale del Comune, nella sezione "Amministrazione Trasparente", del **collegamento ipertestuale alla Banca Dati del Dipartimento del Tesoro "Open data Partecipazioni PA"**

(https://www.de.mef.gov.it/it/attivita_istituzionali/partecipazioni_publiche/open_data_partecipazioni/index.html)

A partire dal 2017 sono pubblicate anche le schede complete, rese disponibili all'interno dell'area riservata dell'applicativo "Partecipazioni", delle singole società/enti di diritto privato controllati.

Si riportano i link di collegamento al portale istituzionale dove vengono pubblicati gli organigrammi aggiornati relativi alle partecipazioni del Comune di Verona.

1.2.2.1 SOCIETA' PARTECIPATE DIRETTAMENTE DAL COMUNE

https://www.comune.verona.it/nqcontent.cfm?a_id=72747

1.2.2.2 SOCIETA' PARTECIPATE INDIRETTE

https://www.comune.verona.it/media/ComVR/Cdr/Azi_partecipazioni/Allegati/ORGANIGRAMMI/Partecipate_indirette_DUP_2022_def..png

1.2.2.3 ENTI PUBBLICI E PRIVATI

https://www.comune.verona.it/media/ComVR/Cdr/Azi_partecipazioni/Allegati/ORGANIGRAMMI/PNG_enti_12.03.2021.png

1.2.3 Indice alfabetico di società ed enti partecipati

Dall'indirizzo https://www.comune.verona.it/nqcontent.cfm?a_id=72747 è possibile scaricare l'indice alfabetico delle società e degli enti partecipati dal Comune di Verona, con relativa natura giuridica, quota di partecipazione e oggetto delle attività svolte.

1.2.4 Ruolo delle società

Di seguito una breve descrizione dell'attività svolta dalle società direttamente partecipate dal Comune, dalle società indirettamente controllate, anche unitamente ad altre P.A., affidatarie di servizi pubblici locali per il Comune di Verona, nonché dagli enti strumentali controllati o partecipati, con la loro situazione economica e finanziaria al 31/12/2023.

Società direttamente partecipate

DENOMINAZIONE	ATTIVITÀ	CAPITALE SOCIALE	PATRIMONIO NETTO	RISULTATO D'ESERCIZIO
AMT3 S.p.A.	Gestione <i>in house</i> della sosta e di parcheggi e realizzazione del sistema filoviario.	8.467.424	27.496.567	44.108
AMIAVR S.p.A.	Società costituita in data 01/12/2022, cui saranno affidati <i>in house</i> , in esito a una complessa operazione (cfr. <i>infra</i> , par. 3.3.1), i servizi di gestione integrata dei rifiuti urbani e di manutenzione del verde pubblico.	5.000.000	4.735.001	-254.773
So.Lo.Ri. S.p.A.	Gestione <i>in house</i> dei servizi di gestione, liquidazione, accertamento, contenzioso, riscossione volontaria e coattiva della Tassa Rifiuti Solidi Urbani (TIA/TARES/TARI e comunque denominata), di riscossione coattiva dei tributi comunali, delle entrate patrimoniali e assimilate, delle sanzioni amministrative e delle sanzioni per violazioni del Codice della Strada.	500.000	2.345.769	130.589
Veronamercato S.p.A.	Costruzione e gestione del mercato agroalimentare all'ingrosso di Verona.	34.543.557	36.527.129	433.582

AGSM AIM S.p.A.	Dal 01/01/2022 <i>holding</i> , per cessione a società del Gruppo dei propri rami d'azienda produttivi. Con appositi contratti di servizio, svolge attività di tipo commerciale, amministrativo e contabile-finanziario per alcune società del Gruppo (<i>holding operativa</i>).	95.588.235	587.621.727	44.536.911
Gruppo AGSM AIM S.p.A.	Servizi a rete (energia elettrica, gas); <i>retail</i> di energia elettrica e gas; <i>smart territory services</i> (compresa la gestione dell'illuminazione pubblica); gestione ramo Ambiente; settore Generazione; Teleriscaldamento e Cogenerazione.	95.588.235	679.398.049 (di cui 659.017.400 del Gruppo e 20.380.649 di terzi)	29.405.315 (di cui 27.057.327 del Gruppo e 2.347.988 di terzi)
Acque Veronesi S.c. a r.l.	Servizio di manutenzione ordinaria e straordinaria delle reti e degli impianti per la raccolta e lo smaltimento delle acque meteoriche e degli idranti antincendi.	5.000.000	29.906.472	2.942.876
Polo Fieristico Veronese S.p.A.	Gestione, sviluppo, valorizzazione, edificazione e manutenzione dell'area facente parte del comparto A2 di Verona.	29.663.000	34.118.384	61.181
Veronafiore S.p.A.	Organizzazione di manifestazioni fieristiche.	90.912.707	92.622.735	2.306.332
Gruppo Veronafiore S.p.A.	Organizzazione di manifestazioni fieristiche.	90.912.707	106.167.442 (di cui 86.056.409 del Gruppo e 20.111.033 di terzi)	3.849.432 (di cui 3.958.969 del Gruppo e -109.537 di terzi)
Autostrada del Brennero S.p.A.	Costruzione e gestione dell'autostrada del Brennero.	55.472.175	932.370.289	80.032.087

Gruppo Autostrada del Brennero S.p.A.	Gestione delle relative partecipazioni.	55.472.175	1.010.687.371 (di cui 933.793.571 del Gruppo e 76.893.800 di terzi)	73.348.926 (di cui 73.163.880 del Gruppo e 185.046 di terzi)
Aeroporto V. Catullo di Verona Villafranca S.p.A.	Attività aeroportuale.	114.378.880	88.608.436	-3.280.343
A4 Holding S.p.A.	Gestione delle partecipazioni.	134.110.065	529.139.346	56.883.266

Fonti: Bilanci d'esercizio al 31/12/2023.

Per AGSM AIM S.p.A., Autostrada del Brennero S.p.A. e Veronafiore S.p.A. anche Bilancio consolidato 2023.

Società indirettamente controllate, anche unitamente ad altre P.A., affidatarie di servizi pubblici locali

DENOMINAZIONE	ATTIVITÀ	CAPITALE SOCIALE	PATRIMONIO NETTO	RISULTATO D'ESERCIZIO
AMIA Verona S.p.A. * (dati al 31/12/2022)	Gestione della raccolta, trattamento e trasporto dei rifiuti urbani, nonché della manutenzione del verde pubblico, della pulizia strade e sgombero neve, del trattamento antighiaccio su strade extraurbane, della pulizia e manutenzione delle fontane.	12.804.138	22.747.639	478.357
AGSM AIM Smart Solutions S.r.l. (ex AGSM Lighting S.r.l.)	Gestione reti e impianti di illuminazione pubblica e telecomunicazioni; <i>smart services</i> .	3.000.000	50.249.499	2.070.062
V-Reti S.p.A. (ex Megareti S.p.A.)	Gestione del servizio di distribuzione di energia elettrica e gas.	90.400.000	324.741.177	11.596.587

Fonti: Bilanci d'esercizio al 31/12/2023.

* Per AMIA Verona S.p.A., Bilancio d'esercizio al 31/12/2022.

Società indirettamente partecipata affidataria di servizi pubblici locali

ATV S.r.l. è partecipata al 50% da AMT3 S.p.A. (a sua volta interamente controllata dal Comune di Verona) e, da dicembre 2017, al 50% da FNM S.p.A., società quotata in Borsa. Nonostante il Gruppo FNM S.p.A. abbia come azionista di riferimento la Regione Lombardia, che detiene il 57,57% del pacchetto azionario, in virtù di un *Addendum* ai Patti Parasociali sottoscritto a febbraio 2018 il controllo della Società è in capo al solo Socio FNM S.p.A., che ha inserito pertanto ATV S.r.l. nel perimetro del proprio Bilancio consolidato a partire dal 2018.

DENOMINAZIONE	ATTIVITA'	CAPITALE SOCIALE	PATRIMONIO NETTO	RISULTATO D'ESERCIZIO
ATV S.r.l.	Gestione del servizio di trasporto pubblico locale.	15.000.000	38.362.409	2.083.264

Fonti: Bilancio d'esercizio al 31/12/2023.

Enti strumentali controllati o partecipati

DENOMINAZIONE	ATTIVITA'	CAPITALE SOCIALE / FONDO DI DOTAZIONE	PATRIMONIO NETTO	RISULTATO D'ESERCIZIO
Azienda Speciale AGECL	Gestione degli immobili comunali, dei servizi cimiteriali, del servizio farmaceutico comunale, del servizio di somministrazione dei pasti in ambienti pubblici e scolastici, del servizio "Verona dall'Alto" e di servizi di custodia e guardiania presso musei e impianti sportivi comunali.	87.497.954	98.470.498	427.539
I.Ci.S.S. * (dati al 31/12/2022)	Attività socio-assistenziali ed educative a favore di minori, anziani e persone con handicap.	-----	30.941.986	55.669

Istituto Assistenza Anziani	Promozione e realizzazione di iniziative sociali e di assistenza a favore di persone anziane e non, che si trovino in condizioni di bisogno.	26.470.280	23.036.056	0
Consorzio Intercomunali Soggiorni Climatici	Organizzazione di soggiorni climatici, montani e marini in Italia e all'estero.	16.798	75.561	11.642
Consorzio ZAI	Promozione delle iniziative pubbliche e private per l'attuazione della zona agricolo-industriale di Verona.	385.793	74.003.277	809.645
Ente Autonomo Magazzini Generali in liquidazione (estinto nel 2023)	Ente non operativo in liquidazione. L'Assemblea per l'approvazione del Bilancio finale di liquidazione (periodo 30/06/2022 – 26/06/2023) e l'estinzione dell'Ente si è tenuta il 26/06/2023.	77	21.206.151	17.980.398
ATO Veronese Consiglio di Bacino Veronese	Gestione del servizio idrico integrato per il bacino territoriale Area Veronese.	103.486	196.126	50.967

Consorzio Bacino Imbrifero Montano dell'Adige della Provincia di Verona - B.I.M. Adige Verona - *(dati al 31/12/2022)	Consorzio obbligatorio costituito ex art. 1 della L. 27/12/1953, n. 959 fra tutti i Comuni facenti parte del bacino imbrifero dell'Adige nel territorio veronese. Ha principalmente lo scopo di provvedere all'incasso, all'amministrazione e all'impiego del fondo comune attribuito ai sensi dell'art. 1 della L. n. 959/1953, all'esecuzione diretta o indiretta, al finanziamento di opere di pubblica utilità e ad interventi tesi a favorire il progresso economico e sociale delle popolazioni dei Comuni consorziati.	1.591.568	3.075.032	530.304 2.211.105 (avanzo di amministrazione)
Consorzio per gli Studi Universitari in liquidazione	Ente non operativo in liquidazione.	Il Consorzio ha approvato il Bilancio finale di liquidazione al 30.09.2010 in data 08.10.2010. Resta da formalizzare l'assegnazione degli immobili agli Enti Soci.		
<i>Destination Verona & Garda Foundation – DVG Foundation</i>	Promozione dello sviluppo del turismo nell'ambito della Provincia di Verona e valorizzazione dell'immagine turistica a livello nazionale e internazionale, coordinando l'azione dei soggetti interessati.	35.000	2.275.852	916.400
Fondazione Marcantonio Bentegodi *(dati al 31/12/2022)	Diffusione della pratica sportiva tra la gioventù.	3.667.013	596.194	121,50
Fondazione Arena di Verona	Diffusione, promozione e sviluppo dell'arte e dello spettacolo musicale, dell'educazione musicale.	----	32.061.935 (di cui indisponibile 30.681.788)	1.173.874

Fondazione Luigi Iorio per l'assistenza agli orfani della Città di Verona * (dati al 31/12/2022)	Attività di cura, assistenza e inserimento sociale degli orfani dimoranti nel territorio della città di Verona.	317.804	359.872	13.808
Fondazione Atlantide Teatro Stabile di Verona – GAT	Promozione e sviluppo della cultura e dell'arte nel settore del teatro di prosa, della musica, della danza e del cinema.	50.400	92.568	190,67
Centro di Educazione Artistica "Ugo Zannoni" ** (dati al 31/08/2022)	Offerta didattica per gli alunni delle scuole e per gli adulti per lo studio di dizione, recitazione, arti figurative, musica strumentale, canto corale, danza.	n.d.	n.d.	9.589 (saldo finale)

Fonti: Bilanci d'esercizio al 31/12/2023.

* Per I.Ci.S.S., B.I.M. Adige Verona, Fondazione Marcantonio Bentegodi, Fondazione Luigi Iorio, dati al 31/12/2022.

** Per il Centro di Educazione Artistica "Ugo Zannoni", Conto consuntivo relativo al periodo dal 01/09/2021 al 31/08/2022.

1.3 Risorse e impieghi e sostenibilità economico-finanziaria

1.3.1 Entrate e spese desunte dall'ultimo rendiconto approvato

Entrate

TITOLO TIPOLOGIA	DENOMINAZIONE	COMPETENZA	CASSA
	Fondo pluriennale vincolato per spese correnti	8.789.520,55	
	Fondo pluriennale vincolato per spese in conto capitale	57.824.941,35	
	Utilizzo Risultato di Amministrazione	50.232.342,80	
	Fondo di cassa all'1/1/2023		206.423.957,58
TITOLO 1	Entrate correnti di natura tributaria, contributiva e perequativa		
10101	Tipologia 101: Imposte, tasse e proventi assimilati	185.252.720,46	185.157.045,57
10102	Tipologia 102: Tributi destinati al finanziamento della sanità (solo per le Regioni)	0,00	0,00
10103	Tipologia 103: Tributi devoluti e regolati alle autonomie speciali (solo per le Regioni)	0,00	0,00
10104	Tipologia 104: Compartecipazioni di tributi	0,00	0,00
10301	Tipologia 301: Fondi perequativi da Amministrazioni Centrali	32.430.544,89	32.430.544,89
10302	Tipologia 302: Fondi perequativi dalla Regione o Provincia autonoma (solo per Enti locali)	0,00	0,00
10000	Totale TITOLO 1: Entrate correnti di natura tributaria, contributiva e perequativa	217.683.265,35	217.587.590,46
TITOLO 2	Trasferimenti correnti		
20101	Tipologia 101: Trasferimenti correnti da Amministrazioni pubbliche	55.430.683,28	51.261.404,49
20102	Tipologia 102: Trasferimenti correnti da Famiglie	0,00	0,00
20103	Tipologia 103: Trasferimenti correnti da Imprese	245.123,24	256.079,24
20104	Tipologia 104: Trasferimenti correnti da Istituzioni Sociali Private	547.084,76	457.104,45
20105	Tipologia 105: Trasferimenti correnti dall'Unione europea e dal Resto del Mondo	681.473,76	8.302,30
20000	Totale TITOLO 2: Trasferimenti correnti	56.904.365,04	51.982.890,48
TITOLO 3	Entrate extratributarie		
30100	Tipologia 100: Vendita di beni e servizi e proventi derivanti dalla gestione dei beni	47.197.063,56	43.645.319,95
30200	Tipologia 200: Proventi derivanti dall'attività di controllo e repressione delle irregolarità e degli illeciti	28.126.884,63	21.521.777,82

30300	Tipologia 300: Interessi attivi	3.441.457,04	3.441.457,04
30400	Tipologia 400: Altre entrate da redditi da capitale	24.132.661,21	29.680.528,21
30500	Tipologia 500: Rimborsi e altre entrate correnti	4.891.174,99	5.491.222,39
30000	Totale TITOLO 3: Entrate extratributarie	107.789.241,43	103.780.305,41
TITOLO 4	Entrate in conto capitale		
40100	Tipologia 100: Tributi in conto capitale	65.249,65	65.249,65
40200	Tipologia 200: Contributi agli investimenti	46.993.774,42	39.557.811,82
40300	Tipologia 300: Altri trasferimenti in conto capitale	362.572,29	0,00
40400	Tipologia 400: Entrate da alienazione di beni materiali e immateriali	833.230,99	833.208,49
40500	Tipologia 500: Altre entrate in conto capitale	11.016.879,40	10.557.403,29
40000	Totale TITOLO 4: Entrate in conto capitale	59.271.706,75	51.013.673,25
TITOLO 5	Entrate da riduzione di attività finanziarie		
50100	Tipologia 100: Alienazione di attività finanziarie	0,00	0,00
50200	Tipologia 200: Riscossione di crediti di breve termine	0,00	0,00
50300	Tipologia 300: Riscossione crediti di medio-lungo termine	0,00	0,00
50400	Tipologia 400: Altre entrate per riduzione di attività finanziarie	6.996.835,67	6.996.835,67
50000	Totale TITOLO 5: Entrate da riduzione di attività finanziarie	6.996.835,67	6.996.835,67
TITOLO 6	Accensione prestiti		
60100	Tipologia 100: Emissione di titoli obbligazionari	0,00	0,00
60200	Tipologia 200: Accensione prestiti a breve termine	0,00	0,00
60300	Tipologia 300: Accensione mutui e altri finanziamenti a medio lungo termine	0,00	440.000,00
60400	Tipologia 400: Altre forme di indebitamento	0,00	0,00
60000	Totale TITOLO 6: Accensione prestiti	0,00	440.000,00
TITOLO 7	Anticipazioni da istituto tesoriere/cassiere		
70100	Tipologia 100: Anticipazioni da istituto tesoriere/cassiere	0,00	0,00
70000	Totale TITOLO 7: Anticipazioni da istituto tesoriere/cassiere	0,00	0,00
TITOLO 9	Entrate per conto terzi e partite di giro		
90100	Tipologia 100: Entrate per partite di giro	49.082.226,27	41.120.670,99
90200	Tipologia 200: Entrate per conto terzi	1.568.487,74	1.390.936,55
90000	Totale TITOLO 9: Entrate per conto terzi e partite di giro	50.650.714,01	42.511.607,54
TOTALE TITOLI		499.296.128,25	474.312.902,81
TOTALE GENERALE DELLE ENTRATE		616.142.932,95	680.736.860,39
DISAVANZO FORMATOSI NELL'ESERCIZIO (Totale generale delle spese di competenza - Totale generale delle entrate di competenza)			

Spese

TITOLI E MACROAGGREGATI DI SPESA / MISSIONI		1			2			3			4			5		
		Servizi istituzionali, generali e di gestione			Giustizia			Ordine pubblico e sicurezza			Istruzione e diritto allo studio			Tutela e valorizzazione dei beni e delle attività culturali		
		Competenza		Cassa	Competenza		Cassa	Competenza		Cassa	Competenza		Cassa	Competenza		Cassa
		Impegni	fondo pluriennale vincolato		Impegni	fondo pluriennale vincolato		Impegni	fondo pluriennale vincolato		Impegni	fondo pluriennale vincolato		Impegni	fondo pluriennale vincolato	
	TITOLO 1 - Spese correnti															
101	Redditi da lavoro dipendente	27.080.541,94	1.999.713,14	27.856.559,58	0,00	0,00	0,00	13.207.658,52	903.541,45	13.528.831,48	10.305.376,75	448.104,22	10.660.686,15	5.430.036,25	583.339,39	5.565.517,77
102	Imposte e tasse a carico dell'ente	2.337.982,58	241.000,00	2.382.951,46	0,00	0,00	0,00	841.200,05	51.400,00	860.197,80	658.233,46	26.979,45	688.192,58	179.621,04	40.000,00	177.923,57
103	Acquisto di beni e servizi	24.116.458,24	165.977,08	20.787.125,25	0,00	0,00	0,00	6.541.469,50	3.574,65	5.910.991,57	23.649.336,48	0,00	22.910.890,62	11.902.643,09	0,00	10.227.670,33
104	Trasferimenti correnti	1.011.174,52	0,00	531.919,67	0,00	0,00	0,00	30.000,00	0,00	0,00	6.003.540,53	265.223,15	6.265.559,44	3.678.819,23	0,00	880.701,49
105	Trasferimenti di tributi (solo per le Regioni)	0,00	0,00	0,00	0,00	0,00	0,00	0,00	0,00	0,00	0,00	0,00	0,00	0,00	0,00	0,00
106	Fondi perequativi (solo per le Regioni)	0,00	0,00	0,00	0,00	0,00	0,00	0,00	0,00	0,00	0,00	0,00	0,00	0,00	0,00	0,00
107	Interessi passivi	2.985.751,43	0,00	2.985.751,43	99.400,67	0,00	99.400,67	15.822,41	0,00	15.822,41	1.219.084,07	0,00	1.219.084,07	600.563,57	0,00	600.563,57
108	Altre spese per redditi da capitale	0,00	0,00	0,00	0,00	0,00	0,00	0,00	0,00	0,00	0,00	0,00	0,00	0,00	0,00	0,00
109	Rimborsi e poste correttive delle entrate	587.778,99	0,00	1.014.710,73	0,00	0,00	0,00	114.630,55	0,00	106.778,44	2.955,95	0,00	7.061,69	20.923,00	0,00	20.923,00
110	Altre spese correnti	5.715.622,97	0,00	3.613.951,62	0,00	0,00	0,00	0,00	0,00	0,00	17.505,04	0,00	0,00	4.250,00	0,00	10.343,55
100	Totale TITOLO 1	63.835.310,67	2.406.690,22	59.172.969,74	99.400,67	0,00	99.400,67	20.750.781,03	958.516,10	20.422.621,70	41.856.032,28	740.306,82	41.751.474,55	21.816.856,18	623.339,39	17.483.643,28
	TITOLO 2 - Spese in conto capitale															
201	Tributi in conto capitale a carico dell'ente	0,00	0,00	0,00	0,00	0,00	0,00	0,00	0,00	0,00	0,00	0,00	0,00	0,00	0,00	0,00
202	Investimenti fissi lordi e acquisto di terreni	22.522.313,58	8.958.354,57	22.887.881,92	0,00	0,00	0,00	361.513,42	3.734.212,35	337.181,34	1.780.805,98	6.746.032,14	1.811.838,23	13.967.668,43	15.821.257,76	9.519.866,53
203	Contributi agli investimenti	121.958,37	128.587,61	72.500,85	0,00	0,00	0,00	0,00	0,00	0,00	0,00	0,00	0,00	0,00	0,00	0,00
204	Altri trasferimenti in conto capitale	0,00	0,00	0,00	0,00	0,00	0,00	0,00	0,00	0,00	0,00	0,00	0,00	0,00	0,00	0,00
205	Altre spese in conto capitale	0,00	0,00	0,00	0,00	0,00	0,00	0,00	0,00	0,00	0,00	300.000,00	0,00	0,00	0,00	0,00
200	Totale TITOLO 2	22.644.271,95	9.086.942,18	22.960.382,77	0,00	0,00	0,00	361.513,42	3.734.212,35	337.181,34	1.780.805,98	7.046.032,14	1.811.838,23	13.967.668,43	15.821.257,76	9.519.866,53
	TITOLO 3 - Spese per incremento attività finanziarie															
301	Acquisizioni di attività finanziarie	4.304.187,70	0,00	1.505.969,10	0,00	0,00	0,00	0,00	0,00	0,00	0,00	0,00	0,00	0,00	0,00	0,00
302	Concessione crediti	0,00	0,00	0,00	0,00	0,00	0,00	0,00	0,00	0,00	0,00	0,00	0,00	0,00	0,00	0,00

	di breve termine															
303	Concessione crediti di medio-lungo termine	0,00	0,00	0,00	0,00	0,00	0,00	0,00	0,00	0,00	0,00	0,00	0,00	0,00	0,00	0,00
304	Altre spese per incremento di attività finanziarie	13.252.941,18	0,00	13.252.941,18	0,00	0,00	0,00	0,00	0,00	0,00	0,00	0,00	0,00	0,00	0,00	0,00
300	Totale TITOLO 3	17.557.128,88	0,00	14.758.910,28	0,00	0,00	0,00	0,00	0,00	0,00	0,00	0,00	0,00	0,00	0,00	0,00
	TITOLO 4 - Rimborso prestiti															
401	Rimborso di titoli obbligazionari	0,00	0,00	0,00	0,00	0,00	0,00	0,00	0,00	0,00	0,00	0,00	0,00	0,00	0,00	0,00
402	Rimborso prestiti a breve termine	0,00	0,00	0,00	0,00	0,00	0,00	0,00	0,00	0,00	0,00	0,00	0,00	0,00	0,00	0,00
403	Rimborso mutui e altri finanziamenti a medio lungo termine	0,00	0,00	0,00	0,00	0,00	0,00	0,00	0,00	0,00	0,00	0,00	0,00	0,00	0,00	0,00
404	Rimborso di altre forme di indebitamento	0,00	0,00	0,00	0,00	0,00	0,00	0,00	0,00	0,00	0,00	0,00	0,00	0,00	0,00	0,00
400	Totale TITOLO 4	0,00	0,00	0,00	0,00	0,00	0,00	0,00	0,00	0,00	0,00	0,00	0,00	0,00	0,00	0,00
	TITOLO 5 - Chiusura Anticipazioni ricevute da istituto tesoriere/cassiere															
501	Chiusura Anticipazioni ricevute da istituto tesoriere/cassiere	0,00	0,00	0,00	0,00	0,00	0,00	0,00	0,00	0,00	0,00	0,00	0,00	0,00	0,00	0,00
500	Totale TITOLO 5	0,00	0,00	0,00	0,00	0,00	0,00	0,00	0,00	0,00	0,00	0,00	0,00	0,00	0,00	0,00
	TITOLO 7 - Uscite per conto terzi e partite di giro															
701	Uscite per partite di giro	0,00	0,00	0,00	0,00	0,00	0,00	0,00	0,00	0,00	0,00	0,00	0,00	0,00	0,00	0,00
702	Uscite per conto terzi	0,00	0,00	0,00	0,00	0,00	0,00	0,00	0,00	0,00	0,00	0,00	0,00	0,00	0,00	0,00
700	Totale TITOLO 7	0,00	0,00	0,00	0,00	0,00	0,00	0,00	0,00	0,00	0,00	0,00	0,00	0,00	0,00	0,00
TOTALE MISSIONI - TOTALE GENERALE DELLE SPESE		104.036.711,50	11.493.632,40	96.892.262,79	99.400,67	0,00	99.400,67	21.112.294,45	4.692.728,45	20.759.803,04	43.636.838,26	7.786.338,96	43.563.312,78	35.784.524,61	16.444.597,15	27.003.509,81
	TITOLO 1 - Spese correnti															
101	Redditi da lavoro dipendente	813.885,64	96.053,60	813.665,48	132.924,14	79.898,46	133.324,22	1.654.321,55	315.446,56	1.692.977,16	1.055.527,82	43.348,11	1.071.452,54	2.564.460,86	218.697,28	2.667.815,15
102	Imposte e tasse a carico dell'ente	38.110,43	3.000,00	38.043,96	8.858,42	8.000,00	9.057,90	104.123,79	3.000,00	106.808,68	66.788,11	10.000,00	67.929,38	167.944,42	4.000,00	174.763,92
103	Acquisto di beni e servizi	3.472.685,59	0,00	2.927.482,98	1.073.697,28	0,00	476.533,01	456.010,94	0,00	297.263,17	54.076.626,01	7.626,43	53.772.184,14	15.584.663,15	691.490,48	14.899.090,71
104	Trasferimenti correnti	900.904,18	0,00	719.708,70	250.000,00	0,00	250.000,00	0,00	0,00	0,00	34.102,01	0,00	29.370,45	26.630.201,69	0,00	22.720.515,20
105	Trasferimenti di tributi (solo per le Regioni)	0,00	0,00	0,00	0,00	0,00	0,00	0,00	0,00	0,00	0,00	0,00	0,00	0,00	0,00	0,00
106	Fondi perequativi (solo per le Regioni)	0,00	0,00	0,00	0,00	0,00	0,00	0,00	0,00	0,00	0,00	0,00	0,00	0,00	0,00	0,00
107	Interessi passivi	274.515,63	0,00	274.515,63	0,00	0,00	0,00	109.335,51	0,00	109.335,51	329.207,36	0,00	329.207,36	3.987.357,66	0,00	3.987.357,66

DUP 2025-2027
Sezione Strategica

108	Altre spese per redditi da capitale	0,00	0,00	0,00	0,00	0,00	0,00	0,00	0,00	0,00	0,00	0,00	0,00	0,00	0,00	0,00
109	Rimborsi e poste correttive delle entrate	0,00	0,00	0,00	0,00	0,00	0,00	0,00	0,00	215,50	0,00	0,00	0,00	0,00	0,00	0,00
110	Altre spese correnti	0,00	0,00	0,00	0,00	0,00	0,00	0,00	0,00	0,00	0,00	0,00	0,00	0,00	0,00	0,00
100	Totale TITOLO 1	5.500.101,47	99.053,60	4.773.416,75	1.465.479,84	87.898,46	868.915,13	2.323.791,79	318.446,56	2.206.600,02	55.562.251,31	60.974,54	55.270.143,87	48.934.627,78	914.187,76	44.449.542,64
	TITOLO 2 - Spese in conto capitale															
201	Tributi in conto capitale a carico dell'ente	0,00	0,00	0,00	0,00	0,00	0,00	0,00	0,00	0,00	0,00	0,00	0,00	0,00	0,00	0,00
202	Investimenti fissi lordi e acquisto di terreni	1.201.604,11	8.158.508,80	937.800,09	0,00	0,00	0,00	152.625,45	1.616.910,82	183.637,41	1.649.717,76	2.484.459,37	2.295.135,64	6.430.787,53	15.846.234,44	5.994.777,16
203	Contributi agli investimenti	0,00	0,00	0,00	0,00	0,00	0,00	0,00	0,00	0,00	0,00	0,00	0,00	3.681.285,33	0,00	9.617.067,36
204	Altri trasferimenti in conto capitale	0,00	0,00	0,00	0,00	0,00	0,00	0,00	0,00	21.526,12	0,00	0,00	0,00	0,00	0,00	0,00
205	Altre spese in conto capitale	775.488,43	0,00	0,00	0,00	0,00	0,00	200.000,00	0,00	126.550,43	0,00	0,00	0,00	0,00	0,00	0,00
200	Totale TITOLO 2	1.977.092,54	8.158.508,80	937.800,09	0,00	0,00	0,00	352.625,45	1.616.910,82	331.713,96	1.649.717,76	2.484.459,37	2.295.135,64	10.112.072,86	15.846.234,44	15.611.844,52
	TITOLO 3 - Spese per incremento attività finanziarie															
301	Acquisizioni di attività finanziarie	0,00	0,00	0,00	0,00	0,00	0,00	0,00	0,00	0,00	4.000.000,00	0,00	4.000.000,00	0,00	0,00	1.500.000,00
302	Concessione crediti di breve termine	0,00	0,00	0,00	0,00	0,00	0,00	0,00	0,00	0,00	0,00	0,00	0,00	0,00	0,00	0,00
303	Concessione crediti di medio-lungo termine	0,00	0,00	0,00	0,00	0,00	0,00	0,00	0,00	0,00	0,00	0,00	0,00	0,00	0,00	0,00
304	Altre spese per incremento di attività finanziarie	0,00	0,00	0,00	0,00	0,00	0,00	0,00	0,00	0,00	0,00	0,00	0,00	0,00	0,00	0,00
300	Totale TITOLO 3	0,00	0,00	0,00	0,00	0,00	0,00	0,00	0,00	0,00	4.000.000,00	0,00	4.000.000,00	0,00	0,00	1.500.000,00
	TITOLO 4 - Rimborso prestiti															
401	Rimborso di titoli obbligazionari	0,00	0,00	0,00	0,00	0,00	0,00	0,00	0,00	0,00	0,00	0,00	0,00	0,00	0,00	0,00
402	Rimborso prestiti a breve termine	0,00	0,00	0,00	0,00	0,00	0,00	0,00	0,00	0,00	0,00	0,00	0,00	0,00	0,00	0,00
403	Rimborso mutui e altri finanziamenti a medio lungo termine	0,00	0,00	0,00	0,00	0,00	0,00	0,00	0,00	0,00	0,00	0,00	0,00	0,00	0,00	0,00
404	Rimborso di altre forme di indebitamento	0,00	0,00	0,00	0,00	0,00	0,00	0,00	0,00	0,00	0,00	0,00	0,00	0,00	0,00	0,00
400	Totale TITOLO 4	0,00	0,00	0,00	0,00	0,00	0,00	0,00	0,00	0,00	0,00	0,00	0,00	0,00	0,00	0,00
	TITOLO 5 - Chiusura Anticipazioni ricevute da istituto tesoriere/cassiere															
501	Chiusura Anticipazioni ricevute da istituto tesoriere/cassiere	0,00	0,00	0,00	0,00	0,00	0,00	0,00	0,00	0,00	0,00	0,00	0,00	0,00	0,00	0,00

DUP 2025-2027
Sezione Operativa Parte 1

500	Totale TITOLO 5	0,00	0,00	0,00	0,00	0,00	0,00	0,00	0,00	0,00	0,00	0,00	0,00	0,00	0,00	0,00
	TITOLO 7 - Uscite per conto terzi e partite di giro															
701	Uscite per partite di giro	0,00	0,00	0,00	0,00	0,00	0,00	0,00	0,00	0,00	0,00	0,00	0,00	0,00	0,00	0,00
702	Uscite per conto terzi	0,00	0,00	0,00	0,00	0,00	0,00	0,00	0,00	0,00	0,00	0,00	0,00	0,00	0,00	0,00
700	Totale TITOLO 7	0,00	0,00	0,00	0,00	0,00	0,00	0,00	0,00	0,00	0,00	0,00	0,00	0,00	0,00	0,00
	TOTALE MISSIONI - TOTALE GENERALE DELLE SPESE	7.477.194,01	8.257.562,40	5.711.216,84	1.465.479,84	87.898,46	868.915,13	2.676.417,24	1.935.357,38	2.538.313,98	61.211.969,07	2.545.433,91	61.565.279,51	59.046.700,64	16.760.422,20	61.561.387,16
	TITOLO 1 - Spese correnti															
101	Redditi da lavoro dipendente	110.305,05	13.810,05	113.623,37	14.624.437,39	904.604,37	15.166.606,83	0,00	0,00	0,00	1.054.998,11	79.113,66	1.074.533,99	0,00	0,00	0,00
102	Imposte e tasse a carico dell'ente	7.558,58	0,00	7.792,66	338.114,27	32.000,00	356.777,79	0,00	0,00	0,00	66.838,87	10.000,00	68.911,90	0,00	0,00	0,00
103	Acquisto di beni e servizi	70.429,80	0,00	56.118,94	33.606.867,81	2.921.367,01	31.737.230,00	0,00	0,00	0,00	176.656,74	53.776,44	181.563,51	176.487,33	0,00	173.371,49
104	Trasferimenti correnti	712.038,00	0,00	701.958,03	15.296.235,72	956.988,49	17.705.607,43	0,00	0,00	0,00	0,00	0,00	0,00	0,00	0,00	0,00
105	Trasferimenti di tributi (solo per le Regioni)	0,00	0,00	0,00	0,00	0,00	0,00	0,00	0,00	0,00	0,00	0,00	0,00	0,00	0,00	0,00
106	Fondi perequativi (solo per le Regioni)	0,00	0,00	0,00	0,00	0,00	0,00	0,00	0,00	0,00	0,00	0,00	0,00	0,00	0,00	0,00
107	Interessi passivi	3.021,63	0,00	3.021,63	605.984,75	0,00	605.984,75	0,00	0,00	0,00	28.289,59	0,00	28.289,59	0,00	0,00	0,00
108	Altre spese per redditi da capitale	0,00	0,00	0,00	0,00	0,00	0,00	0,00	0,00	0,00	0,00	0,00	0,00	0,00	0,00	0,00
109	Rimborsi e poste correttive delle entrate	0,00	0,00	0,00	290.883,87	0,00	209.852,41	0,00	0,00	0,00	167.237,69	0,00	167.280,35	0,00	0,00	0,00
110	Altre spese correnti	0,00	0,00	0,00	0,00	0,00	0,00	0,00	0,00	0,00	56.983,56	0,00	56.983,56	0,00	0,00	0,00
100	Totale TITOLO 1	903.353,06	13.810,05	882.514,63	64.762.523,81	4.814.959,87	65.782.059,21	0,00	0,00	0,00	1.551.004,56	142.890,10	1.577.562,90	176.487,33	0,00	173.371,49
	TITOLO 2 - Spese in conto capitale															
201	Tributi in conto capitale a carico dell'ente	0,00	0,00	0,00	0,00	0,00	0,00	0,00	0,00	0,00	0,00	0,00	0,00	0,00	0,00	0,00
202	Investimenti fissi lordi e acquisto di terreni	11.700,00	0,00	11.700,00	437.120,58	1.589.358,64	420.499,82	0,00	0,00	0,00	0,00	0,00	0,00	0,00	0,00	0,00
203	Contributi agli investimenti	0,00	0,00	0,00	62.023,35	260.000,00	23.620,70	0,00	0,00	0,00	0,00	0,00	0,00	0,00	0,00	0,00
204	Altri trasferimenti in conto capitale	0,00	0,00	0,00	0,00	0,00	0,00	0,00	0,00	0,00	0,00	0,00	0,00	0,00	0,00	0,00
205	Altre spese in conto capitale	0,00	0,00	0,00	0,00	300.000,00	0,00	0,00	0,00	0,00	0,00	0,00	0,00	0,00	0,00	0,00
200	Totale TITOLO 2	11.700,00	0,00	11.700,00	499.143,93	2.149.358,64	444.120,52	0,00	0,00	0,00	0,00	0,00	0,00	0,00	0,00	0,00
	TITOLO 3 - Spese per incremento attività finanziarie															
301	Acquisizioni di attività finanziarie	0,00	0,00	0,00	0,00	0,00	0,00	0,00	0,00	0,00	0,00	0,00	0,00	0,00	0,00	0,00
302	Concessione crediti di breve termine	0,00	0,00	0,00	0,00	0,00	0,00	0,00	0,00	0,00	0,00	0,00	0,00	0,00	0,00	0,00

DUP 2025-2027
Sezione Strategica

303	Concessione crediti di medio-lungo termine	0,00	0,00	0,00	0,00	0,00	0,00	0,00	0,00	0,00	0,00	0,00	0,00	0,00	0,00	0,00
304	Altre spese per incremento di attività finanziarie	0,00	0,00	0,00	0,00	0,00	0,00	0,00	0,00	0,00	0,00	0,00	0,00	0,00	0,00	0,00
300	Totale TITOLO 3	0,00	0,00	0,00	0,00	0,00	0,00	0,00	0,00	0,00	0,00	0,00	0,00	0,00	0,00	0,00
	TITOLO 4 - Rimborso prestiti															
401	Rimborso di titoli obbligazionari	0,00	0,00	0,00	0,00	0,00	0,00	0,00	0,00	0,00	0,00	0,00	0,00	0,00	0,00	0,00
402	Rimborso prestiti a breve termine	0,00	0,00	0,00	0,00	0,00	0,00	0,00	0,00	0,00	0,00	0,00	0,00	0,00	0,00	0,00
403	Rimborso mutui e altri finanziamenti a medio lungo termine	0,00	0,00	0,00	0,00	0,00	0,00	0,00	0,00	0,00	0,00	0,00	0,00	0,00	0,00	0,00
404	Rimborso di altre forme di indebitamento	0,00	0,00	0,00	0,00	0,00	0,00	0,00	0,00	0,00	0,00	0,00	0,00	0,00	0,00	0,00
400	Totale TITOLO 4	0,00	0,00	0,00	0,00	0,00	0,00	0,00	0,00	0,00	0,00	0,00	0,00	0,00	0,00	0,00
	TITOLO 5 - Chiusura Anticipazioni ricevute da istituto tesoriere/cassiere															
501	Chiusura Anticipazioni ricevute da istituto tesoriere/cassiere	0,00	0,00	0,00	0,00	0,00	0,00	0,00	0,00	0,00	0,00	0,00	0,00	0,00	0,00	0,00
500	Totale TITOLO 5	0,00	0,00	0,00	0,00	0,00	0,00	0,00	0,00	0,00	0,00	0,00	0,00	0,00	0,00	0,00
	TITOLO 7 - Uscite per conto terzi e partite di giro															
701	Uscite per partite di giro	0,00	0,00	0,00	0,00	0,00	0,00	0,00	0,00	0,00	0,00	0,00	0,00	0,00	0,00	0,00
702	Uscite per conto terzi	0,00	0,00	0,00	0,00	0,00	0,00	0,00	0,00	0,00	0,00	0,00	0,00	0,00	0,00	0,00
700	Totale TITOLO 7	0,00	0,00	0,00	0,00	0,00	0,00	0,00	0,00	0,00	0,00	0,00	0,00	0,00	0,00	0,00
TOTALE MISSIONI - TOTALE GENERALE DELLE SPESE		915.053,06	13.810,05	894.214,63	65.261.667,74	6.964.318,51	66.226.179,73	0,00	0,00	0,00	1.551.004,56	142.890,10	1.577.562,90	176.487,33	0,00	173.371,49
	TITOLO 1 - Spese correnti															
101	Redditi da lavoro dipendente	0,00	0,00	0,00	0,00	0,00	0,00	0,00	0,00	0,00	0,00	0,00	0,00	0,00	0,00	0,00
102	Imposte e tasse a carico dell'ente	0,00	0,00	0,00	0,00	0,00	0,00	0,00	0,00	0,00	0,00	0,00	0,00	0,00	0,00	0,00
103	Acquisto di beni e servizi	1.500,00	0,00	1.500,00	0,00	0,00	0,00	0,00	0,00	0,00	2.500,00	0,00	0,00	0,00	0,00	0,00
104	Trasferimenti correnti	0,00	0,00	0,00	0,00	0,00	0,00	0,00	0,00	0,00	0,00	0,00	0,00	0,00	0,00	0,00
105	Trasferimenti di tributi (solo per le Regioni)	0,00	0,00	0,00	0,00	0,00	0,00	0,00	0,00	0,00	0,00	0,00	0,00	0,00	0,00	0,00
106	Fondi perequativi (solo per le Regioni)	0,00	0,00	0,00	0,00	0,00	0,00	0,00	0,00	0,00	0,00	0,00	0,00	0,00	0,00	0,00
107	Interessi passivi	0,00	0,00	0,00	0,00	0,00	0,00	0,00	0,00	0,00	0,00	0,00	0,00	0,00	0,00	0,00
108	Altre spese per	0,00	0,00	0,00	0,00	0,00	0,00	0,00	0,00	0,00	0,00	0,00	0,00	0,00	0,00	0,00

	redditi da capitale															
109	Rimborsi e poste correttive delle entrate	0,00	0,00	0,00	0,00	0,00	0,00	0,00	0,00	0,00	0,00	0,00	0,00	0,00	0,00	0,00
110	Altre spese correnti	0,00	0,00	0,00	0,00	0,00	0,00	0,00	0,00	0,00	0,00	0,00	0,00	0,00	0,00	0,00
100	Totale TITOLO 1	1.500,00	0,00	1.500,00	0,00	0,00	0,00	0,00	0,00	0,00	2.500,00	0,00	0,00	0,00	0,00	0,00
	TITOLO 2 - Spese in conto capitale															
201	Tributi in conto capitale a carico dell'ente	0,00	0,00	0,00	0,00	0,00	0,00	0,00	0,00	0,00	0,00	0,00	0,00	0,00	0,00	0,00
202	Investimenti fissi lordi e acquisto di terreni	0,00	0,00	0,00	0,00	0,00	0,00	0,00	0,00	0,00	0,00	0,00	0,00	0,00	0,00	0,00
203	Contributi agli investimenti	0,00	0,00	0,00	0,00	0,00	0,00	0,00	0,00	0,00	0,00	0,00	0,00	0,00	0,00	0,00
204	Altri trasferimenti in conto capitale	0,00	0,00	0,00	0,00	0,00	0,00	0,00	0,00	0,00	0,00	0,00	0,00	0,00	0,00	0,00
205	Altre spese in conto capitale	0,00	0,00	0,00	0,00	0,00	0,00	0,00	0,00	0,00	0,00	0,00	0,00	0,00	0,00	0,00
200	Totale TITOLO 2	0,00	0,00	0,00	0,00	0,00	0,00	0,00	0,00	0,00	0,00	0,00	0,00	0,00	0,00	0,00
	TITOLO 3 - Spese per incremento attività finanziarie															
301	Acquisizioni di attività finanziarie	0,00	0,00	0,00	0,00	0,00	0,00	0,00	0,00	0,00	0,00	0,00	0,00	0,00	0,00	0,00
302	Concessione crediti di breve termine	0,00	0,00	0,00	0,00	0,00	0,00	0,00	0,00	0,00	0,00	0,00	0,00	0,00	0,00	0,00
303	Concessione crediti di medio-lungo termine	0,00	0,00	0,00	0,00	0,00	0,00	0,00	0,00	0,00	0,00	0,00	0,00	0,00	0,00	0,00
304	Altre spese per incremento di attività finanziarie	0,00	0,00	0,00	0,00	0,00	0,00	0,00	0,00	0,00	0,00	0,00	0,00	0,00	0,00	0,00
300	Totale TITOLO 3	0,00	0,00	0,00	0,00	0,00	0,00	0,00	0,00	0,00	0,00	0,00	0,00	0,00	0,00	0,00
	TITOLO 4 - Rimborso prestiti															
401	Rimborso di titoli obbligazionari	0,00	0,00	0,00	0,00	0,00	0,00	0,00	0,00	0,00	0,00	0,00	0,00	0,00	0,00	0,00
402	Rimborso prestiti a breve termine	0,00	0,00	0,00	0,00	0,00	0,00	0,00	0,00	0,00	0,00	0,00	0,00	0,00	0,00	0,00
403	Rimborso mutui e altri finanziamenti a medio lungo termine	0,00	0,00	0,00	0,00	0,00	0,00	0,00	0,00	0,00	0,00	0,00	0,00	0,00	0,00	0,00
404	Rimborso di altre forme di indebitamento	0,00	0,00	0,00	0,00	0,00	0,00	0,00	0,00	0,00	0,00	0,00	0,00	0,00	0,00	0,00
400	Totale TITOLO 4	0,00	0,00	0,00	0,00	0,00	0,00	0,00	0,00	0,00	0,00	0,00	0,00	0,00	0,00	0,00
	TITOLO 5 - Chiusura Anticipazioni ricevute da istituto tesoriere/cassiere															
501	Chiusura Anticipazioni ricevute da istituto tesoriere/cassiere	0,00	0,00	0,00	0,00	0,00	0,00	0,00	0,00	0,00	0,00	0,00	0,00	0,00	0,00	0,00

DUP 2025-2027
Sezione Strategica

500	Totale TITOLO 5	0,00	0,00	0,00	0,00	0,00	0,00	0,00	0,00	0,00	0,00	0,00	0,00	0,00	0,00	0,00
	TITOLO 7 - Uscite per conto terzi e partite di giro															
701	Uscite per partite di giro	0,00	0,00	0,00	0,00	0,00	0,00	0,00	0,00	0,00	0,00	0,00	0,00	0,00	0,00	0,00
702	Uscite per conto terzi	0,00	0,00	0,00	0,00	0,00	0,00	0,00	0,00	0,00	0,00	0,00	0,00	0,00	0,00	0,00
700	Totale TITOLO 7	0,00	0,00	0,00	0,00	0,00	0,00	0,00	0,00	0,00	0,00	0,00	0,00	0,00	0,00	0,00
	TOTALE MISSIONI - TOTALE GENERALE DELLE SPESE	1.500,00	0,00	1.500,00	0,00	0,00	0,00	0,00	0,00	0,00	2.500,00	0,00	0,00	0,00	0,00	0,00
	TITOLO 1 - Spese correnti															
101	Redditi da lavoro dipendente	0,00	0,00	0,00	0,00	0,00	0,00	0,00	0,00	0,00		78.034.474,02	5.685.670,29	80.345.593,72		
102	Imposte e tasse a carico dell'ente	0,00	0,00	0,00	0,00	0,00	0,00	0,00	0,00	0,00		4.815.374,02	429.379,45	4.939.351,60		
103	Acquisto di beni e servizi	0,00	0,00	0,00	0,00	0,00	0,00	0,00	0,00	0,00		174.908.031,96	3.843.812,09	164.359.015,72		
104	Trasferimenti correnti	0,00	0,00	0,00	0,00	0,00	0,00	0,00	0,00	0,00		54.547.015,88	1.222.211,64	49.805.340,41		
105	Trasferimenti di tributi (solo per le Regioni)	0,00	0,00	0,00	0,00	0,00	0,00	0,00	0,00	0,00		0,00	0,00	0,00		
106	Fondi perequativi (solo per le Regioni)	0,00	0,00	0,00	0,00	0,00	0,00	0,00	0,00	0,00		0,00	0,00	0,00		
107	Interessi passivi	0,00	0,00	0,00	0,00	0,00	0,00	0,00	0,00	0,00		10.258.334,28	0,00	10.258.334,28		
108	Altre spese per redditi da capitale	0,00	0,00	0,00	0,00	0,00	0,00	0,00	0,00	0,00		0,00	0,00	0,00		
109	Rimborsi e poste correttive delle entrate	0,00	0,00	0,00	0,00	0,00	0,00	0,00	0,00	0,00		1.184.410,05	0,00	1.526.822,12		
110	Altre spese correnti	0,00	0,00	0,00	0,00	0,00	0,00	0,00	0,00	0,00		5.794.361,57	0,00	3.681.278,73		
100	Totale TITOLO 1	0,00	0,00	0,00	0,00	0,00	0,00	0,00	0,00	0,00		329.542.001,78	11.181.073,47	314.915.736,58		
	TITOLO 2 - Spese in conto capitale															
201	Tributi in conto capitale a carico dell'ente	0,00	0,00	0,00	0,00	0,00	0,00	0,00	0,00	0,00		0,00	0,00	0,00		
202	Investimenti fissi lordi e acquisto di terreni	0,00	0,00	0,00	0,00	0,00	0,00	0,00	0,00	0,00		48.515.856,84	64.955.328,89	44.400.318,14		
203	Contributi agli investimenti	0,00	0,00	0,00	0,00	0,00	0,00	0,00	0,00	0,00		3.865.267,05	388.587,61	9.713.188,91		
204	Altri trasferimenti in conto capitale	0,00	0,00	0,00	0,00	0,00	0,00	0,00	0,00	0,00		0,00	0,00	21.526,12		
205	Altre spese in conto capitale	0,00	0,00	0,00	0,00	0,00	0,00	0,00	0,00	0,00		975.488,43	600.000,00	126.550,43		
200	Totale TITOLO 2	0,00	0,00	0,00	0,00	0,00	0,00	0,00	0,00	0,00		53.356.612,32	65.943.916,50	54.261.583,60		
	TITOLO 3 - Spese per incremento attività finanziarie															
301	Acquisizioni di attività finanziarie	0,00	0,00	0,00	0,00	0,00	0,00	0,00	0,00	0,00		8.304.187,70	0,00	7.005.969,10		
302	Concessione crediti di breve termine	0,00	0,00	0,00	0,00	0,00	0,00	0,00	0,00	0,00		0,00	0,00	0,00		

303	Concessione crediti di medio-lungo termine	0,00	0,00	0,00	0,00	0,00	0,00	0,00	0,00	0,00		0,00	0,00	0,00	
304	Altre spese per incremento di attività finanziarie	0,00	0,00	0,00	0,00	0,00	0,00	0,00		0,00	0,00		13.252.941,18	0,00	13.252.941,18
300	Totale TITOLO 3	0,00	0,00	0,00	0,00	0,00	0,00	0,00		0,00	0,00		21.557.128,88	0,00	20.258.910,28
	TITOLO 4 - Rimborso prestiti														
401	Rimborso di titoli obbligazionari	2.507.200,00	0,00	2.507.200,00	0,00	0,00	0,00	0,00		0,00	0,00		2.507.200,00	0,00	2.507.200,00
402	Rimborso prestiti a breve termine	0,00	0,00	0,00	0,00	0,00	0,00	0,00		0,00	0,00		0,00	0,00	0,00
403	Rimborso mutui e altri finanziamenti a medio lungo termine	8.871.877,02	0,00	8.851.877,02	0,00	0,00	0,00	0,00		0,00	0,00		8.871.877,02	0,00	8.851.877,02
404	Rimborso di altre forme di indebitamento	0,00	0,00	0,00	0,00	0,00	0,00	0,00		0,00	0,00		0,00	0,00	0,00
400	Totale TITOLO 4	11.379.077,02	0,00	11.359.077,02	0,00	0,00	0,00	0,00		0,00	0,00		11.379.077,02	0,00	11.359.077,02
	TITOLO 5 - Chiusura Anticipazioni ricevute da istituto tesoriere/cassiere														
501	Chiusura Anticipazioni ricevute da istituto tesoriere/cassiere	0,00	0,00	0,00	0,00	0,00	0,00	0,00		0,00	0,00		0,00	0,00	0,00
500	Totale TITOLO 5	0,00	0,00	0,00	0,00	0,00	0,00	0,00		0,00	0,00		0,00	0,00	0,00
	TITOLO 7 - Uscite per conto terzi e partite di giro														
701	Uscite per partite di giro	0,00	0,00	0,00	0,00	0,00	0,00	49.082.226,27		0,00	41.144.326,47		49.082.226,27	0,00	41.144.326,47
702	Uscite per conto terzi	0,00	0,00	0,00	0,00	0,00	0,00	1.568.487,74		0,00	1.261.856,22		1.568.487,74	0,00	1.261.856,22
700	Totale TITOLO 7	0,00	0,00	0,00	0,00	0,00	0,00	50.650.714,01		0,00	42.406.182,69		50.650.714,01	0,00	42.406.182,69
TOTALE MISSIONI - TOTALE GENERALE DELLE SPESE		11.379.077,02	0,00	11.359.077,02	0,00	0,00	0,00	50.650.714,01	0,00	42.406.182,69	0,00	466.485.534,01	77.124.989,97	443.201.490,17	
AVANZO FORMATOSI NELL'ESERCIZIO/FONDO DI CASSA (Totale generale delle entrate - Totale generale delle spese)												72.532.408,97		237.535.370,22	

1.3.2 Stato patrimoniale dell'ultimo rendiconto approvato

	STATO PATRIMONIALE (ATTIVO)	Anno 2023	Anno 2022	riferimento art.2424 CC	riferimento DM 26/4/95
	A) CREDITI vs.LO STATO ED ALTRE AMMINISTRAZIONI PUBBLICHE PER LA PARTECIPAZIONE AL FONDO DI DOTAZIONE	0,00	0,00	A	A
	TOTALE CREDITI vs PARTECIPANTI (A)	0,00	0,00		
	B) IMMOBILIZZAZIONI				
I	<u>Immobilizzazioni immateriali</u>			BI	BI
1	Costi di impianto e di ampliamento	0,00	0,00	BI1	BI1
2	Costi di ricerca sviluppo e pubblicità	0,00	0,00	BI2	BI2
3	Diritti di brevetto ed utilizzazione opere dell'ingegno	0,00	0,00	BI3	BI3
4	Concessioni, licenze, marchi e diritti simile	0,00	0,00	BI4	BI4
5	Avviamento	5.797.029,30	7.729.372,40	BI5	BI5
6	Immobilizzazioni in corso ed acconti	1.846.483,04	1.533.761,14	BI6	BI6
9	Altre	2.153,70	0,00	BI7	BI7
	Totale immobilizzazioni immateriali	7.645.666,04	9.263.133,54		
	<u>Immobilizzazioni materiali (3)</u>				
II 1	Beni demaniali	535.227.800,33	519.604.376,01		
1.1	Terreni	4.462.755,71	4.462.755,71		
1.2	Fabbricati	442.158.664,93	428.753.132,07		
1.3	Infrastrutture	88.606.379,69	86.388.488,23		
1.9	Altri beni demaniali	0,00	0,00		
III 2	Altre immobilizzazioni materiali (3)	600.113.959,62	605.341.107,79		
2.1	Terreni	107.624.802,02	108.315.794,77	BII1	BII1
a	di cui in leasing finanziario	0,00	0,00		

2.2	Fabbricati	482.877.737,41	487.617.191,23		
a	di cui in leasing finanziario	0,00	0,00		
2.3	Impianti e macchinari	0,00	0,00	BII2	BII2
a	di cui in leasing finanziario	0,00	0,00		
2.4	Attrezzature industriali e commerciali	678.519,91	591.324,56	BII3	BII3
2.5	Mezzi di trasporto	596.295,66	655.292,76		
2.6	Macchine per ufficio e hardware	564.995,05	443.082,05		
2.7	Mobili e arredi	496.667,81	489.129,78		
2.8	Infrastrutture	7.118.570,93	7.059.035,84		
2.99	Altri beni materiali	156.370,83	170.256,80		
3	Immobilizzazioni in corso ed acconti	73.739.793,86	71.846.817,99	BII5	BII5
	Totale immobilizzazioni materiali	1.209.081.553,81	1.196.792.301,79		
IV	<u>Immobilizzazioni Finanziarie (1)</u>				
1	Partecipazioni in	615.371.508,13	617.234.381,55	BIII1	BIII1
a	imprese controllate	495.594.579,39	501.315.611,16	BIII1a	BIII1a
b	imprese partecipate	100.026.911,58	97.674.722,33	BIII1b	BIII1b
c	altri soggetti	19.750.017,16	18.244.048,06		
2	Crediti verso	220.505.775,98	207.749.670,47	BIII2	BIII2
a	altre amministrazioni pubbliche	0,00	0,00		
b	imprese controllate	0,00	0,00	BIII2a	BIII2a
c	imprese partecipate	3.464.599,46	3.961.435,13	BIII2b	BIII2b
d	altri soggetti	217.041.176,52	203.788.235,34	BIII2c BIII2d	BIII2d
3	Altri titoli	0,00	0,00	BIII3	
	Totale immobilizzazioni finanziarie	835.877.284,11	824.984.052,02		
	TOTALE IMMOBILIZZAZIONI (B)	2.052.604.503,96	2.031.039.487,35	-	-

C) ATTIVO CIRCOLANTE					
I	<u>Rimanenze</u>		0,00	0,00	CI
	Totale rimanenze		0,00	0,00	
II	<u>Crediti (2)</u>				
1	Crediti di natura tributaria		12.393.480,01	9.463.017,98	
a	Crediti da tributi destinati al finanziamento della sanità		0,00	0,00	
b	Altri crediti da tributi		12.393.480,01	9.463.017,98	
c	Crediti da Fondi perequativi		0,00	0,00	
2	Crediti per trasferimenti e contributi		36.089.952,86	25.651.276,12	
a	verso amministrazioni pubbliche		24.118.456,66	17.490.755,07	
b	imprese controllate		4.473.747,83	1.996.675,22	CII2
c	imprese partecipate		52.346,77	52.346,77	CII3
d	verso altri soggetti		7.445.401,60	6.111.499,06	
3	Verso clienti ed utenti		11.460.906,72	17.227.970,89	CII1
4	Altri Crediti		66.928.843,31	66.680.696,19	CII5
a	verso l'erario		0,00	0,00	
b	per attività svolta per c/terzi		100.000,00	271.072,72	
c	altri		66.828.843,31	66.409.623,47	
	Totale crediti		126.873.182,90	119.022.961,18	
III	<u>Attività finanziarie che non costituiscono immobilizzi</u>				
1	Partecipazioni		0,00	0,00	CIII1,2,3,4,5
2	Altri titoli		0,00	0,00	CIII6
	Totale attività finanziarie che non costituiscono immobilizzi		0,00	0,00	
IV	<u>Disponibilità liquide</u>				
1	Conto di tesoreria		237.535.370,22	206.423.957,58	
a	Istituto tesoriere		237.535.370,22	206.423.957,58	CIV1a

<i>b</i>	<i>presso Banca d'Italia</i>	0,00	0,00		
2	Altri depositi bancari e postali	161.854,38	7.824,61	CIV1	CIV1b e CIV1c
3	Denaro e valori in cassa	0,00	0,00	CIV2 e CIV3	CIV2 e CIV3
4	Altri conti presso la tesoreria statale intestati all'ente	0,00	0,00		
	Totale disponibilità liquide	237.697.224,60	206.431.782,19		
	TOTALE ATTIVO CIRCOLANTE (C)	364.570.407,50	325.454.743,37		
	D) RATEI E RISCOINTI				
1	Ratei attivi	128.100,07	241.547,15	D	D
2	Risconti attivi	1.099.803,65	1.089.065,44	D	D
	TOTALE RATEI E RISCOINTI (D)	1.227.903,72	1.330.612,59		
	TOTALE DELL'ATTIVO (A+B+C+D)	2.418.402.815,18	2.357.824.843,31	-	-

(1) con separata indicazione degli importi esigibili entro l'esercizio successivo.

(2) con separata indicazione degli importi esigibili oltre l'esercizio successivo.

(3) con separata indicazione degli importi relativi a beni indisponibili.

2	<i>Altre immobilizzazioni materiali - di cui indisponibili</i>	2023	2022
2.1	<i>Terreni</i>	105.407.301,41	106.397.413,83
2.2	<i>Fabbricati</i>	474.343.477,89	479.035.300,93
2.4	<i>Attrezzature industriali e commerciali</i>	678.519,91	591.324,56
2.5	<i>Mezzi di trasporto</i>	596.295,66	655.292,76
2.6	<i>Macchine per ufficio e hardware</i>	564.995,05	443.082,05
2.7	<i>Mobili e arredi</i>	496.667,81	489.129,78
2.8	<i>Infrastrutture</i>	7.118.570,93	7.059.035,84
2.99	<i>Altri beni materiali</i>	156.370,83	170.256,80

STATO PATRIMONIALE (PASSIVO)		Anno 2023	Anno 2022	riferimento art.2424 CC	riferimento DM 26/4/95
	A) PATRIMONIO NETTO				
I	Fondo di dotazione	44.297.523,58	44.297.523,58	AI	AI
II	Riserve	1.627.121.624,46	1.616.885.769,60		
b	da capitale	1.518.539,29	1.518.539,29	AII, AIII	AII, AIII
c	da permessi di costruire	132.964.343,58	124.408.081,28		
d	riserve indispon. per beni demaniali e patrimoniali indispon. e per i beni culturali	1.131.462.026,00	1.121.317.238,74		
e	altre riserve indisponibili	359.929.378,27	368.787.969,12		
f	altre riserve disponibili	1.247.337,32	853.941,17		
III	Risultato economico dell'esercizio	48.826.779,66	18.034.036,12	AIX	AIX
IV	Risultati economici di esercizi precedenti	70.210.112,78	62.320.863,92	AVII	
V	Riserve negative per beni indisponibili	0,00	0,00		
	TOTALE PATRIMONIO NETTO (A)	1.790.456.040,48	1.741.538.193,22		
	B) FONDI PER RISCHI ED ONERI				
1	Per trattamento di quiescenza	0,00	0,00	B1	B1
2	Per imposte	0,00	0,00	B2	B2
3	Altri	39.925.061,09	38.088.553,44	B3	B3
	TOTALE FONDI RISCHI ED ONERI (B)	39.925.061,09	38.088.553,44		
	C) TRATTAMENTO DI FINE RAPPORTO	0,00	0,00	C	C
	TOTALE T.F.R. (C)	0,00	0,00		
	D) DEBITI (1)				

1	Debiti da finanziamento	298.288.896,71	309.207.973,73		
a	prestiti obbligazionari	256.800.000,00	259.307.200,00	D1e D2	D1
b	v/ altre amministrazioni pubbliche	1.481.800,00	1.114.160,00		
c	verso banche e tesoriere	0,00	0,00	D4	D3 e D4
d	verso altri finanziatori	40.007.096,71	48.786.613,73	D5	
2	Debiti verso fornitori	65.125.396,47	62.810.879,06	D7	D6
3	Acconti	0,00	0,00	D6	D5
4 -	Debiti per trasferimenti e contributi	20.077.458,54	23.659.476,06		
a	enti finanziati dal servizio sanitario nazionale	0,00	0,00		
b	altre amministrazioni pubbliche	12.225.092,61	6.435.526,82		
c	imprese controllate	4.084.873,78	10.538.196,10	D9	D8
d	imprese partecipate	1.127.556,29	150.000,00	D10	D9
e	altri soggetti	2.639.935,86	6.535.753,14		
5	Altri debiti	29.298.534,95	20.885.545,52	D12,D13,D14	D11,D12,D13
a	tributari	10.210.833,42	5.938.818,73		
b	verso istituti di previdenza e sicurezza sociale	3.513.976,26	1.037.518,63		
c	per attività svolta per c/terzi (2)	313.667,90	353.813,51		
d	altri	15.260.057,37	13.555.394,65		
TOTALE DEBITI (D)		412.790.286,67	416.563.874,37		
<u>E) RATEI E RISCONTI E CONTRIBUTI AGLI INVESTIMENTI</u>					
I	Ratei passivi	0,00	0,00	E	E
II	Risconti passivi	175.231.426,94	161.634.222,28	E	E
1	Contributi agli investimenti	175.158.404,55	161.532.746,64		
a	da altre amministrazioni pubbliche	79.794.336,11	77.468.489,53		
b	da altri soggetti	95.364.068,44	84.064.257,11		
2	Concessioni pluriennali	0,00	0,00		
3	Altri risconti passivi	73.022,39	101.475,64		

TOTALE RATEI E RISCONTI (E)		175.231.426,94	161.634.222,28		
TOTALE DEL PASSIVO (A+B+C+D+E)		2.418.402.815,18	2.357.824.843,31	-	-
CONTI D'ORDINE					
1) Impegni su esercizi futuri	77.124.989,97	66.614.461,90			
2) beni di terzi in uso	0,00	0,00			
3) beni dati in uso a terzi	0,00	0,00			
4) garanzie prestate a amministrazioni pubbliche	0,00	0,00			
5) garanzie prestate a imprese controllate	62.000.000,00	0,00			
6) garanzie prestate a imprese partecipate	0,00	0,00			
7) garanzie prestate a altre imprese	0,00	0,00			
TOTALE CONTI D'ORDINE	139.124.989,97	66.614.461,90	-	-	

(1) con separata indicazione degli importi esigibili oltre l'esercizio successivo

(2) Non comprende i debiti derivanti dall'attività di sostituto di imposta. I debiti derivanti da tale attività sono considerati nelle voci 5 a) e b)

di cui oltre l'esercizio successivo:

D 1	Debiti da finanziamento	2023	2022
<i>a</i>	<i>prestiti obbligazionari</i>	256.800.000,00	256.800.000,00
<i>b</i>	<i>v/ altre amministrazioni pubbliche</i>	1.360.106,68	1.021.800,00
<i>c</i>	<i>verso banche e tesoriere</i>	0,00	0,00
<i>d</i>	<i>verso altri finanziatori</i>	36.385.987,81	44.522.056,64

1.3.3 Conto economico dell'ultimo rendiconto approvato

CONTO ECONOMICO		Anno 2023	Anno 2022	riferimento art.2425 cc	riferimento DM 26/4/95
	A) COMPONENTI POSITIVI DELLA GESTIONE				
1	Proventi da tributi	185.317.970,11	177.874.480,28		
2	Proventi da fondi perequativi	32.430.544,89	32.322.377,07		
3	Proventi da trasferimenti e contributi	89.423.976,15	75.235.332,15		
a	<i>Proventi da trasferimenti correnti</i>	56.766.765,04	60.855.119,07		A5c
b	<i>Quota annuale di contributi agli investimenti</i>	0,00	0,00		E20c
c	<i>Contributi agli investimenti</i>	32.657.211,11	14.380.213,08		
4	Ricavi delle vendite e prestazioni e proventi da servizi pubblici	41.753.749,21	36.829.527,36	A1	A1a
a	<i>Proventi derivanti dalla gestione dei beni</i>	20.803.781,25	17.816.076,04		
b	<i>Ricavi della vendita di beni</i>	0,00	802,05		
c	<i>Ricavi e proventi dalla prestazione di servizi</i>	20.949.967,96	19.012.649,27		
5	Variazioni nelle rimanenze di prodotti in corso di lavorazione, etc. (+/-)	0,00	0,00	A2	A2
6	Variazione dei lavori in corso su ordinazione	0,00	0,00	A3	A3
7	Incrementi di immobilizzazioni per lavori interni	0,00	0,00	A4	A4
8	Altri ricavi e proventi diversi	30.527.093,94	29.875.245,36	A5	A5 a e b
	TOTALE COMPONENTI POSITIVI DELLA GESTIONE (A)	379.453.334,30	352.136.962,22		
	B) COMPONENTI NEGATIVI DELLA GESTIONE				
9	Acquisto di materie prime e/o beni di consumo	1.508.667,47	1.586.594,25	B6	B6
10	Prestazioni di servizi	170.405.407,26	170.541.368,97	B7	B7
11	Utilizzo beni di terzi	2.485.891,05	2.518.680,68	B8	B8
12	Trasferimenti e contributi	58.322.282,93	67.154.372,07		
a	<i>Trasferimenti correnti</i>	54.457.015,88	53.014.708,62		

	<i>b</i>	Contributi agli investimenti ad Amministrazioni pubb.	0,00	444.869,29		
	<i>c</i>	Contributi agli investimenti ad altri soggetti	3.865.267,05	13.694.794,16		
13		Personale	76.116.031,02	75.835.253,71	B9	B9
14		Ammortamenti e svalutazioni	50.697.381,61	45.740.855,96	B10	B10
	<i>a</i>	Ammortamenti di immobilizzazioni Immateriali	2.472.169,94	2.449.249,04	B10a	B10a
	<i>b</i>	Ammortamenti di immobilizzazioni materiali	31.125.774,94	30.263.720,77	B10b	B10b
	<i>c</i>	Altre svalutazioni delle immobilizzazioni	0,00	0,00	B10c	B10c
	<i>d</i>	Svalutazione dei crediti	17.099.436,73	13.027.886,15	B10d	B10d
15		Variazioni nelle rimanenze di materie prime e/o beni di consumo (+/-)	0,00	0,00	B11	B11
16		Accantonamenti per rischi	2.030.091,45	2.700.000,00	B12	B12
17		Altri accantonamenti	3.510.000,00	4.010.000,00	B13	B13
18		Oneri diversi di gestione	2.908.513,32	2.549.965,91	B14	B14
		TOTALE COMPONENTI NEGATIVI DELLA GESTIONE (B)	367.984.266,11	372.637.091,55		
		DIFFERENZA FRA COMP. POSITIVI E NEGATIVI DELLA GESTIONE (A-B)	11.469.068,19	-20.500.129,33	-	-
		<u>C) PROVENTI ED ONERI FINANZIARI</u>				
		<u>Proventi finanziari</u>				
19		Proventi da partecipazioni	30.632.635,54	24.137.439,57	C15	C15
	<i>a</i>	da società controllate	19.584.000,00	22.054.867,00		
	<i>b</i>	da società partecipate	6.499.974,33	0,00		
	<i>c</i>	da altri soggetti	4.548.661,21	2.082.572,57		
20		Altri proventi finanziari	3.443.751,58	18.875,55	C16	C16
		Totale proventi finanziari	34.076.387,12	24.156.315,12		
		<u>Oneri finanziari</u>				
21		Interessi ed altri oneri finanziari	10.258.334,28	5.569.772,69	C17	C17
	<i>a</i>	Interessi passivi	10.258.334,28	5.569.772,69		
	<i>b</i>	Altri oneri finanziari	0,00	0,00		
		Totale oneri finanziari	10.258.334,28	5.569.772,69		

		TOTALE PROVENTI ED ONERI FINANZIARI (C)	23.818.052,84	18.586.542,43	-
					-
		D) RETTIFICHE DI VALORE ATTIVITA' FINANZIARIE			
22	Rivalutazioni		0,00	0,00	D18
23	Svalutazioni		10.226,00	0,00	D19
		TOTALE RETTIFICHE (D)	-10.226,00	0,00	
		E) PROVENTI ED ONERI STRAORDINARI			
24	<u>Proventi straordinari</u>				E20
a	Proventi da permessi di costruire		0,00	0,00	E20
b	Proventi da trasferimenti in conto capitale		362.572,29	0,00	
c	Sopravvenienze attive e insussistenze del passivo		17.094.607,09	26.434.627,16	E20b
d	Plusvalenze patrimoniali		305.386,89	847.637,63	E20c
e	Altri proventi straordinari		2.588.633,16	4.455.075,24	
		Totale proventi straordinari	20.351.199,43	31.737.340,03	
25	<u>Oneri straordinari</u>				E21
a	Trasferimenti in conto capitale		0,00	371.975,48	E21
b	Sopravvenienze passive e insussistenze dell'attivo		2.461.942,97	7.063.364,80	E21b
c	Minusvalenze patrimoniali		0,00	8.713,44	E21a
d	Altri oneri straordinari		200.000,00	0,00	E21d
		Totale oneri straordinari	2.661.942,97	7.444.053,72	
		TOTALE PROVENTI ED ONERI STRAORDINARI (E)	17.689.256,46	24.293.286,31	-
		RISULTATO PRIMA DELLE IMPOSTE (A-B+C+D+E)	52.966.151,49	22.379.699,41	-
26	Imposte (*)		4.139.371,83	4.345.663,29	E22
27	RISULTATO DELL'ESERCIZIO		48.826.779,66	18.034.036,12	E23

1.3.4 Dati previsionali

ENTRATE	CASSA ANNO DI RIFERIMENTO DEL BILANCIO 2024	COMPETENZA ANNO DI RIFERIMENTO DEL BILANCIO 2024	COMPETENZA ANNO DI RIFERIMENTO DEL BILANCIO 2025	COMPETENZA ANNO DI RIFERIMENTO DEL BILANCIO 2026	SPESE	COMPETENZA ANNO DI RIFERIMENTO DEL BILANCIO 2025	COMPETENZA ANNO DI RIFERIMENTO DEL BILANCIO 2026
Fondo di cassa presunto all'inizio dell'esercizio	201.720.278,83						
Utilizzo avanzo presunto di amministrazione		0,00	0,00	0,00	Disavanzo di amministrazione	0,00	0,00
di cui Utilizzo Fondo anticipazioni di liquidità		0,00	0,00	0,00			
Fondo pluriennale vincolato		13.129.546,09	9.361.500,00	4.355.000,00			
Entrate correnti di natura tributaria, contributiva e perequativa	251.289.706,33	215.315.031,00	215.265.031,00	215.274.400,00	Titolo 1 - Spese correnti	346.030.640,38	340.815.575,00
Titolo 2 - Trasferimenti correnti	68.871.529,40	44.899.749,29	44.924.049,38	40.951.750,00	- di cui fondo pluriennale vincolato	0,00	0,00
Titolo 3 - Entrate extratributarie	179.226.299,36	103.801.578,00	97.868.026,00	98.638.190,00			
Titolo 4 - Entrate in conto capitale	289.550.247,22	170.908.269,80	87.519.332,30	68.260.425,15	Titolo 2 - Spese in conto capitale	98.258.832,30	76.424.115,15
					- di cui fondo pluriennale vincolato	4.355.000,00	4.000.000,00
Titolo 5 - Entrate da riduzione di attività finanziarie	570.726,61	562.902,00	0,00	256.800.000,00	Titolo 3 - Spese per incremento di attività finanziarie	13.252.942,00	13.252.940,00
					- di cui fondo pluriennale vincolato	0,00	0,00
Totale entrate finali	789.508.508,92	535.487.530,09	445.576.438,68	679.924.765,15	Totale spese finali	457.542.414,68	430.492.630,15
Titolo 6 - Accensione di prestiti	8.882.000,00	8.442.000,00	8.350.000,00	8.840.000,00	Titolo 4 - Rimborso di prestiti	5.745.524,00	262.627.135,00
					di cui Fondo anticipazioni di liquidità	0,00	0,00
Titolo 7 - Anticipazioni da istituto tesoriere/cassiere	30.000.000,00	30.000.000,00	30.000.000,00	30.000.000,00	Titolo 5 - Chiusura Anticipazioni da istituto tesoriere/cassiere	30.000.000,00	30.000.000,00
Titolo 9 - Entrate per conto di terzi e partite di giro	110.461.782,69	94.154.000,00	94.154.000,00	94.154.000,00	Titolo 7 - Spese per conto terzi e partite di giro	94.154.000,00	94.154.000,00
Totale Titoli	938.852.291,61	668.083.530,09	578.080.438,68	812.918.765,15	Totale Titoli	587.441.938,68	817.273.765,15
TOTALE COMPLESSIVO ENTRATE	1.140.572.570,44	681.213.076,18	587.441.938,68	817.273.765,15	TOTALE COMPLESSIVO SPESE	587.441.938,68	817.273.765,15
Fondo di cassa finale presunto	141.636.790,71						

1.3.5 Tributi e tariffe

Valutazione, per ogni tributo, dei cespiti imponibili, della loro evoluzione nel tempo dei mezzi utilizzati per accertarli

La legge di bilancio per il 2020 (legge 27 dicembre 2019 n. 160) stabilisce disposizioni in merito all'Imposta Municipale Propria il cui presupposto è il possesso di immobili. Il possesso dell'abitazione principale o dell'unità immobiliare ad essa assimilata non costituisce presupposto dell'imposta, salvo che si tratti di un'unità abitativa di lusso classificata nelle categorie catastali A/1, A/8 o A/9.

Quanto ai mezzi utilizzati per l'accertamento dei tributi, gli uffici utilizzano procedure informatiche per la gestione dei singoli tributi, con incrocio di banche dati relative a dichiarazioni, versamenti, situazione catastale, iscrizioni nei registri della Conservatoria beni immobiliari, anagrafe residenti, C.C.I.A., concessioni edilizie ed effettuano significative verifiche in conformità alle specifiche disposizioni normative.

A partire dal 1° gennaio 2025 entra in vigore la normativa che prevede l'approvazione da parte del Consiglio comunale del "Prospetto delle aliquote IMU" di cui all'art. 1 commi 756 e 757 della Legge 160/2019.

Illustrazione delle aliquote applicate e dimostrazione della congruità del gettito iscritto per ciascuna risorsa nel triennio in rapporto ai cespiti imponibili

IMU - Sono soggetti ad aliquote differenziate – tra lo 0,1 e l'1,14 per cento - gli immobili in base alla natura degli stessi. Il gettito per il triennio 2024-2026 è stato quantificato sulla base del gettito effettivo del 2022 e primo semestre 2023 di IMU, oltre che in base a stime che tengono conto delle disposizioni contenute nell'articolo 1, commi 738-782 della legge 27 dicembre 2019 n. 160.

A partire dal 1 Gennaio 2025 ai sensi dell'art. 1, commi 756 e 757, della legge 160 del 2019 i Consigli Comunali devono approvare il "Prospetto delle aliquote Imu" in modo da ridurre le tipologie di aliquote che approvano i comuni che erano proliferate in modo considerevole negli anni.

TARI - La TARSU è definitivamente abrogata e nel 2005 è avvenuto il passaggio a tariffa (TIA) che dal 2010 viene contabilizzata nel bilancio del Comune. Nel 2013 è stata prevista l'introduzione della TARES che è stata sostituita dalla TARI, tassa rifiuti, a partire dal 2014.

L'articolo 1, comma 527, della legge 205/17 ha assegnato all'Autorità di Regolazione per energia reti ambiente – ARERA, funzioni di regolazione e controllo in materia di rifiuti urbani e assimilati.

Con delibera 31 ottobre 2019 n. 443/2019/R/rif, ARERA ha provveduto alla definizione dei criteri di riconoscimento dei costi efficienti di esercizio e di investimento per il periodo 2018-2021, adottando il Metodo Tariffario per il servizio integrato di gestione dei Rifiuti (MTR)

Con delibera 31 ottobre 2019 n. 444/2019/R/rif, la medesima Autorità ha provveduto alla definizione delle disposizioni in materia di trasparenza del servizio di gestione dei rifiuti urbani e assimilati per il periodo di regolazione 1° aprile 2020 - 31 dicembre 2023.

Con delibera 3 agosto 2021 n. 363/2021/R/rif, ARERA ha provveduto alla definizione dei criteri di riconoscimento dei costi efficienti di esercizio e di investimento per il periodo 2022-2025, adottando il Metodo Tariffario per il servizio integrato di gestione dei Rifiuti (MTR-2).

Con deliberazione Arera 15/2022/R/rif, Arera ha dato disposizioni in materia di qualità tecnica e impatti sull'organizzazione del servizio di asporto rifiuti a valere dal 2023.

Con deliberazione n. 386/2023/R/Rif del 03 agosto 2023 Arera ha dato attuazione a quanto delineato dalla Legge 60/22 (Decreto "Salva Mare") prevedendo due nuove componenti, UR1,a e UR2,a, destinate alla copertura dei costi di gestione dei rifiuti accidentalmente pescati e dei rifiuti volontariamente raccolti e delle agevolazioni riconosciute per eventi eccezionali e calamitosi, stabiliti nella misura, rispettivamente di 0,10 e 1,50 euro per utenza, da aggiungere negli avvisi di pagamento TARI dal 2024, con distinta indicazione rispetto alle altre voci.

Con deliberazione Arera n. 389/2023/R/Rif del 03 agosto 2023 è stato aggiornato il metodo MTR-2 per il periodo 2024-2025 (aggiornamento biennale).

Per l'anno 2023, è stata approvata la delibera Consiliare (n. 29 del 31 maggio 2023) di validazione, da parte del Consiglio comunale in veste di Consiglio di Bacino, della revisione infra periodo della predisposizione tariffaria per gli anni 2023 - 2025 del servizio di gestione dei rifiuti urbani (art. 8, comma 5, delibera Arera n. 363/2021/R/Rif).

Con deliberazione di Consiglio comunale n. 30 del 31 maggio 2023 sono state approvate le tariffe per l'anno 2023.

Con deliberazione di Consiglio comunale n. 28 del 30 aprile 2024 è stato validato l'aggiornamento biennale della predisposizione tariffaria per gli anni 2024-2025 del servizio di gestione dei rifiuti urbani ai sensi dell'art. 8 della deliberazione Arera n. 363/2021/R/RIF per l'ambito tariffario unico denominato "Verona Città" e comprendente il Comune di Verona.

Con deliberazione di Consiglio comunale n. 29 del 30 aprile 2024 sono state approvate le tariffe per l'anno 2024.

Con deliberazione di Consiglio comunale n. 17 del 22 febbraio 2024 e n. 27 del 30 aprile 2024 sono state apportate delle modifiche rispettivamente agli articoli 21-21bis-29-32-34 e agli articoli 19-21-39 del Regolamento per la disciplina della tassa rifiuti (TARI).

CANONE UNICO PATRIMONIALE – La legge n. 160/2019 (Legge di bilancio 2020) ha previsto dal primo gennaio 2021 l'entrata in vigore del CANONE UNICO PATRIMONIALE che sostituisce le seguenti entrate: la tassa per l'occupazione di spazi ed aree pubbliche, il Canone per l'occupazione di spazi ed aree pubbliche, l'imposta comunale sulla pubblicità e il diritto sulle pubbliche affissioni, il Canone per l'installazione dei mezzi pubblicitari e il Canone di cui all'articolo 27, commi 7 e 8, di cui al D.Lgs. 30 aprile 1992, n. 285, limitatamente alle strade di pertinenza dei comuni e delle province ed è comunque comprensivo di qualunque Canone ricognitorio o concessorio previsto da norme di legge e

dai regolamenti comunali (e provinciali), fatti salvi quelli connessi a prestazioni di servizi, il cui corrispettivo rimane dovuto in quanto non sostituito dal Canone. I presupposti impositivi per l'applicazione della nuova tassazione sono dati dall'occupazione (anche abusiva) delle aree e spazi appartenenti al demanio o al patrimonio indisponibile degli Enti e degli spazi soprastanti o sottostanti il suolo pubblico, la diffusione di messaggi pubblicitari (anche abusiva), sia essa operata mediante impianti insistenti su aree appartenenti al demanio o al patrimonio indisponibile degli Enti su beni privati laddove siano visibili da luogo pubblico o aperto al pubblico del territorio comunale, ovvero all'esterno di veicoli adibiti ad uso pubblico o ad uso privato. Si prevede che il gettito complessivo rimanga invariato.

IMPOSTA DI SOGGIORNO - Il Comune di Verona ai sensi dell'art. 4 del D.Lgs. n. 23/2011 ha istituito a partire dal 2012, l'imposta di soggiorno a carico di coloro che alloggiano nelle strutture ricettive situate nel proprio territorio. Tale imposta è applicata secondo criteri di gradualità, in proporzione al prezzo, per notte di soggiorno. Il relativo gettito viene destinato a finanziare interventi in materia di turismo, ivi compresi quelli a sostegno delle strutture ricettive, nonché interventi di manutenzione, fruizione e recupero di beni culturali ed ambientali locali e dei relativi servizi pubblici locali. L'art. 180 del D.L. 34/2020 ha conferito natura tributaria agli adempimenti dei soggetti gestori delle strutture ricettive. I gestori sono classificati Responsabili d'imposta con diritti di rivalsa sugli ospiti; sono state introdotte le sanzioni tributarie previste dal D.Lgs. n. 471/97 e l'obbligo di presentazione di una dichiarazione annuale per l'applicazione di sanzioni tributarie di omessa dichiarazione.

Con deliberazione di Giunta comunale n. 422 del 19 aprile 2024 sono state approvate le tariffe per l'anno 2024 a partire dal 1° luglio 2024.

Con deliberazione di Consiglio comunale n. 32 del 9 maggio 2024 sono state apportate delle modifiche agli articoli 5, 6 e 9 del Regolamento dell'Imposta di Soggiorno in vigore dal 1° luglio 2024.

1.3.6 Impieghi per Missione

Descrizione	ANNO 2025	ANNO 2026
U (Uscita)		
01 (Servizi istituzionali, generali e di gestione)		
1 (Spese correnti)		
Piano Finanz. Liv.2° 1.01 Redditi da lavoro dipendente	28.093.471,00	27.872.265,00
Piano Finanz. Liv.2° 1.02 Imposte e tasse a carico dell'ente	2.655.953,21	2.639.203,00
Piano Finanz. Liv.2° 1.03 Acquisto di beni e servizi	26.363.581,83	25.885.016,00
Piano Finanz. Liv.2° 1.04 Trasferimenti correnti	867.500,00	867.500,00
Piano Finanz. Liv.2° 1.07 Interessi passivi	2.759.876,00	2.629.911,00
Piano Finanz. Liv.2° 1.09 Rimborsi e poste correttive delle entrate	903.139,00	694.029,00
Piano Finanz. Liv.2° 1.10 Altre spese correnti	4.853.645,00	4.714.434,00
Totale Piano Finanz. Liv.1°(Titolo) 1	66.497.166,04	65.302.358,00
2 (Spese in conto capitale)		
Piano Finanz. Liv.2° 2.02 Investimenti fissi lordi e acquisto di terreni	4.394.960,00	3.553.190,00
Piano Finanz. Liv.2° 2.03 Contributi agli investimenti	72.000,00	72.000,00
Piano Finanz. Liv.2° 2.04 Altri trasferimenti in conto capitale	0,00	0,00
Piano Finanz. Liv.2° 2.05 Altre spese in conto capitale	0,00	0,00
Totale Piano Finanz. Liv.1°(Titolo) 2	4.466.960,00	3.625.190,00
3 (Spese per incremento attività finanziarie)		
Piano Finanz. Liv.2° 3.01 Acquisizioni di attività finanziarie	0,00	0,00
Piano Finanz. Liv.2° 3.04 Altre spese per incremento di attività finanziarie	13.252.942,00	13.252.940,00
Totale Piano Finanz. Liv.1°(Titolo) 3	13.252.942,00	13.252.940,00
Totale Missione Armon. 01	84.217.068,04	82.180.488,00
02 (Giustizia)		
1 (Spese correnti)		
Piano Finanz. Liv.2° 1.03 Acquisto di beni e servizi	0,00	0,00
Piano Finanz. Liv.2° 1.07 Interessi passivi	96.337,00	93.299,00
Totale Piano Finanz. Liv.1°(Titolo) 1	96.337,00	93.299,00
2 (Spese in conto capitale)		
Piano Finanz. Liv.2° 2.02 Investimenti fissi lordi e acquisto di terreni	0,00	0,00
Totale Piano Finanz. Liv.1°(Titolo) 2	0,00	0,00
Totale Missione Armon. 02	96.337,00	93.299,00
03 (Ordine pubblico e sicurezza)		
1 (Spese correnti)		
Piano Finanz. Liv.2° 1.01 Redditi da lavoro dipendente	13.623.803,00	13.624.923,00
Piano Finanz. Liv.2° 1.02 Imposte e tasse a carico dell'ente	899.807,00	899.807,00
Piano Finanz. Liv.2° 1.03 Acquisto di beni e servizi	6.065.000,00	6.058.156,00
Piano Finanz. Liv.2° 1.04 Trasferimenti correnti	0,00	0,00
Piano Finanz. Liv.2° 1.07 Interessi passivi	15.696,00	15.399,00
Piano Finanz. Liv.2° 1.09 Rimborsi e poste correttive delle entrate	137.000,00	137.000,00
Piano Finanz. Liv.2° 1.10 Altre spese correnti	0,00	0,00

Totale Piano Finanz. Liv.1°(Titolo) 1	20.741.306,00	20.735.285,00
2 (Spese in conto capitale)		
Piano Finanz. Liv.2° 2.02 Investimenti fissi lordi e acquisto di terreni	120.000,00	120.000,00
Piano Finanz. Liv.2° 2.05 Altre spese in conto capitale	0,00	0,00
Totale Piano Finanz. Liv.1°(Titolo) 2	120,00	120,00
Totale Missione Armon. 03	20.861.306,00	20.855.285,00
04 (Istruzione e diritto allo studio)		
1 (Spese correnti)		
Piano Finanz. Liv.2° 1.01 Redditi da lavoro dipendente	9.865.748,00	9.865.748,00
Piano Finanz. Liv.2° 1.02 Imposte e tasse a carico dell'ente	673.608,00	673.608,00
Piano Finanz. Liv.2° 1.03 Acquisto di beni e servizi	25.801.341,48	25.698.341,48
Piano Finanz. Liv.2° 1.04 Trasferimenti correnti	5.929.366,76	5.929.366,76
Piano Finanz. Liv.2° 1.07 Interessi passivi	1.199.802,00	1.146.622,00
Piano Finanz. Liv.2° 1.09 Rimborsi e poste correttive delle entrate	5.000,00	5.000,00
Piano Finanz. Liv.2° 1.10 Altre spese correnti	0,00	0,00
Totale Piano Finanz. Liv.1°(Titolo) 1	43.474.866,24	43.318.686,24
2 (Spese in conto capitale)		
Piano Finanz. Liv.2° 2.02 Investimenti fissi lordi e acquisto di terreni	4.760.700,00	2.547.650,00
Piano Finanz. Liv.2° 2.04 Altri trasferimenti in conto capitale	0,00	0,00
Piano Finanz. Liv.2° 2.05 Altre spese in conto capitale	275.000,00	0,00
Totale Piano Finanz. Liv.1°(Titolo) 2	5.035,70	2.547.650,00
Totale Missione Armon. 04	48.510.566,24	45.866.336,24
05 (Tutela e valorizzazione dei beni e attività culturali)		
1 (Spese correnti)		
Piano Finanz. Liv.2° 1.01 Redditi da lavoro dipendente	5.250.698,00	5.186.668,00
Piano Finanz. Liv.2° 1.02 Imposte e tasse a carico dell'ente	378.907,00	374.487,00
Piano Finanz. Liv.2° 1.03 Acquisto di beni e servizi	11.564.584,00	11.634.240,00
Piano Finanz. Liv.2° 1.04 Trasferimenti correnti	844.852,00	844.852,00
Piano Finanz. Liv.2° 1.07 Interessi passivi	577.084,00	556.680,00
Piano Finanz. Liv.2° 1.09 Rimborsi e poste correttive delle entrate	17.300,00	17.300,00
Piano Finanz. Liv.2° 1.10 Altre spese correnti	13.000,00	13.000,00
Totale Piano Finanz. Liv.1°(Titolo) 1	18.646.425,00	18.627.227,00
2 (Spese in conto capitale)		
Piano Finanz. Liv.2° 2.02 Investimenti fissi lordi e acquisto di terreni	12.004.700,00	7.964.500,00
Piano Finanz. Liv.2° 2.03 Contributi agli investimenti	0,00	0,00
Piano Finanz. Liv.2° 2.05 Altre spese in conto capitale	180.000,00	0,00
Totale Piano Finanz. Liv.1°(Titolo) 2	12.184.700,00	7.964.500,00
Totale Missione Armon. 05	30.831.125,00	26.591.727,00
06 (Politiche giovanili, sport e tempo libero)		
1 (Spese correnti)		
Piano Finanz. Liv.2° 1.01 Redditi da lavoro dipendente	1.081.736,00	1.081.736,00

Piano Finanz. Liv.2° 1.02 Imposte e tasse a carico dell'ente	69.832,00	69.832,00
Piano Finanz. Liv.2° 1.03 Acquisto di beni e servizi	3.459.102,00	3.459.102,00
Piano Finanz. Liv.2° 1.04 Trasferimenti correnti	660.600,00	660.600,00
Piano Finanz. Liv.2° 1.07 Interessi passivi	253.727,00	239.486,00
Piano Finanz. Liv.2° 1.09 Rimborsi e poste correttive delle entrate	1.000,00	1.000,00
Piano Finanz. Liv.2° 1.10 Altre spese correnti	0,00	0,00
Totale Piano Finanz. Liv.1°(Titolo) 1	5.525.997,00	5.511.756,00
2 (Spese in conto capitale)		
Piano Finanz. Liv.2° 2.02 Investimenti fissi lordi e acquisto di terreni	5.870.000,00	4.100.000,00
Piano Finanz. Liv.2° 2.04 Altri trasferimenti in conto capitale	0,00	0,00
Piano Finanz. Liv.2° 2.05 Altre spese in conto capitale	600.000,00	0,00
Totale Piano Finanz. Liv.1°(Titolo) 2	6.470.000,00	4.100.000,00
Totale Missione Armon. 06	11.995.997,00	9.611.756,00
07 (Turismo)		
1 (Spese correnti)		
Piano Finanz. Liv.2° 1.01 Redditi da lavoro dipendente	162.485,00	162.485,00
Piano Finanz. Liv.2° 1.02 Imposte e tasse a carico dell'ente	6.008,00	6.008,00
Piano Finanz. Liv.2° 1.03 Acquisto di beni e servizi	844.000,00	809.000,00
Piano Finanz. Liv.2° 1.04 Trasferimenti correnti	250.000,00	250.000,00
Piano Finanz. Liv.2° 1.10 Altre spese correnti	0,00	0,00
Totale Piano Finanz. Liv.1°(Titolo) 1	1.262.493,00	1.227.493,00
Totale Missione Armon. 07	1.262.493,00	1.227.493,00
08 (Assetto del territorio ed edilizia abitativa)		
1 (Spese correnti)		
Piano Finanz. Liv.2° 1.01 Redditi da lavoro dipendente	1.764.318,00	1.764.318,00
Piano Finanz. Liv.2° 1.02 Imposte e tasse a carico dell'ente	118.939,00	118.939,00
Piano Finanz. Liv.2° 1.03 Acquisto di beni e servizi	444.500,00	390.500,00
Piano Finanz. Liv.2° 1.07 Interessi passivi	108.456,00	106.406,00
Piano Finanz. Liv.2° 1.09 Rimborsi e poste correttive delle entrate	500,00	500,00
Piano Finanz. Liv.2° 1.10 Altre spese correnti	0,00	0,00
Totale Piano Finanz. Liv.1°(Titolo) 1	2.436.713,00	2.380.663,00
2 (Spese in conto capitale)		
Piano Finanz. Liv.2° 2.02 Investimenti fissi lordi e acquisto di terreni	775.000,00	550.000,00
Piano Finanz. Liv.2° 2.03 Contributi agli investimenti	3.474.000,00	0,00
Piano Finanz. Liv.2° 2.04 Altri trasferimenti in conto capitale	0,00	0,00
Piano Finanz. Liv.2° 2.05 Altre spese in conto capitale	550.000,00	400.000,00
Totale Piano Finanz. Liv.1°(Titolo) 2	4.799.000,00	950.000,00
Totale Missione Armon. 08	7.235.713,00	3.330.663,00
09 (Sviluppo sostenibile e tutela del territorio e dell'ambiente)		
1 (Spese correnti)		
Piano Finanz. Liv.2° 1.01 Redditi da lavoro dipendente	1.064.469,00	1.064.469,00

Piano Finanz. Liv.2° 1.02 Imposte e tasse a carico dell'ente	70.328,00	70.328,00
Piano Finanz. Liv.2° 1.03 Acquisto di beni e servizi	54.777.342,00	54.777.342,00
Piano Finanz. Liv.2° 1.04 Trasferimenti correnti	49.500,00	49.500,00
Piano Finanz. Liv.2° 1.07 Interessi passivi	315.061,00	304.212,00
Piano Finanz. Liv.2° 1.09 Rimborsi e poste correttive delle entrate	0,00	0,00
Piano Finanz. Liv.2° 1.10 Altre spese correnti	0,00	0,00
Totale Piano Finanz. Liv.1°(Titolo) 1	56.276.700,00	56.265.851,00
2 (Spese in conto capitale)		
Piano Finanz. Liv.2° 2.02 Investimenti fissi lordi e acquisto di terreni	2.657.596,38	2.225.000,00
Piano Finanz. Liv.2° 2.03 Contributi agli investimenti	0,00	0,00
Piano Finanz. Liv.2° 2.05 Altre spese in conto capitale	900.000,00	725.000,00
Totale Piano Finanz. Liv.1°(Titolo) 2	3.557,59 6,38	2.950.000 ,00
3 (Spese per incremento attività finanziarie)		
Piano Finanz. Liv.2° 3.01 Acquisizioni di attività finanziarie	0,00	0,00
Totale Piano Finanz. Liv.1°(Titolo) 3	0,00	0,00
Totale Missione Armon. 09	59.834.296,38	59.215.851,00
10 (Trasporti e diritto alla mobilità)		
1 (Spese correnti)		
Piano Finanz. Liv.2° 1.01 Redditi da lavoro dipendente	2.714.509,00	2.714.509,00
Piano Finanz. Liv.2° 1.02 Imposte e tasse a carico dell'ente	187.307,00	187.307,00
Piano Finanz. Liv.2° 1.03 Acquisto di beni e servizi	13.110.410,00	13.194.067,00
Piano Finanz. Liv.2° 1.04 Trasferimenti correnti	26.017.874,00	25.519.874,00
Piano Finanz. Liv.2° 1.07 Interessi passivi	3.843.611,00	3.738.753,00
Piano Finanz. Liv.2° 1.10 Altre spese correnti	0,00	0,00
Totale Piano Finanz. Liv.1°(Titolo) 1	45.873.711 ,00	45.354.510, 00
2 (Spese in conto capitale)		
Piano Finanz. Liv.2° 2.02 Investimenti fissi lordi e acquisto di terreni	30.565.459,53	48.834.425,15
Piano Finanz. Liv.2° 2.03 Contributi agli investimenti	25.640.155,27	650.000,00
Piano Finanz. Liv.2° 2.04 Altri trasferimenti in conto capitale	0,00	0,00
Piano Finanz. Liv.2° 2.05 Altre spese in conto capitale	2.150.000,00	3.175.000,00
Totale Piano Finanz. Liv.1°(Titolo) 2	58.355.614,80	52.659.425,15
3 (Spese per incremento attività finanziarie)		
Piano Finanz. Liv.2° 3.01 Acquisizioni di attività finanziarie	0,00	0,00
Totale Piano Finanz. Liv.1°(Titolo) 3	0,00	0,00
Totale Missione Armon. 10	104.229.325,80	98.013.935,15
11 (Soccorso civile)		
1 (Spese correnti)		
Piano Finanz. Liv.2° 1.01 Redditi da lavoro dipendente	129.033,00	129.033,00
Piano Finanz. Liv.2° 1.02 Imposte e tasse a carico dell'ente	8.241,00	8.241,00
Piano Finanz. Liv.2° 1.03 Acquisto di beni e servizi	70.000,00	70.000,00
Piano Finanz. Liv.2° 1.04 Trasferimenti correnti	39.000,00	39.000,00
Piano Finanz. Liv.2° 1.07 Interessi passivi	2.998,00	2.941,00
Piano Finanz. Liv.2° 1.10 Altre spese correnti	0,00	0,00
Totale Piano Finanz. Liv.1°(Titolo) 1	249,27	249,21

	2,00	5,00
2 (Spese in conto capitale)		
Piano Finanz. Liv.2° 2.02 Investimenti fissi lordi e acquisto di terreni	0,00	0,00
Piano Finanz. Liv.2° 2.05 Altre spese in conto capitale	0,00	0,00
Totale Piano Finanz. Liv.1°(Titolo) 2	0,00	0,00
Totale Missione Armon. 11	249.272,00	249.215,00
12 (Diritti sociali, politiche sociali e famiglia)		
1 (Spese correnti)		
Piano Finanz. Liv.2° 1.01 Redditi da lavoro dipendente	14.723.154,00	14.723.154,00
Piano Finanz. Liv.2° 1.02 Imposte e tasse a carico dell'ente	358.485,00	358.485,00
Piano Finanz. Liv.2° 1.03 Acquisto di beni e servizi	35.782.039,63	33.009.198,97
Piano Finanz. Liv.2° 1.04 Trasferimenti correnti	15.818.054,47	15.403.546,79
Piano Finanz. Liv.2° 1.07 Interessi passivi	596.771,00	584.228,00
Piano Finanz. Liv.2° 1.09 Rimborsi e poste correttive delle entrate	37.500,00	37.500,00
Piano Finanz. Liv.2° 1.10 Altre spese correnti	0,00	0,00
Totale Piano Finanz. Liv.1°(Titolo) 1	67.316.004,10	64.116.112,76
2 (Spese in conto capitale)		
Piano Finanz. Liv.2° 2.02 Investimenti fissi lordi e acquisto di terreni	1.992.300,00	1.207.350,00
Piano Finanz. Liv.2° 2.03 Contributi agli investimenti	1.276.961,12	300.000,00
Piano Finanz. Liv.2° 2.05 Altre spese in conto capitale	0,00	0,00
Totale Piano Finanz. Liv.1°(Titolo) 2	3.269.261,12	1.507.350,00
Totale Missione Armon. 12	70.585.265,22	65.623.462,76
13 (Tutela della salute)		
2 (Spese in conto capitale)		
Piano Finanz. Liv.2° 2.02 Investimenti fissi lordi e acquisto di terreni	0,00	0,00
Piano Finanz. Liv.2° 2.05 Altre spese in conto capitale	0,00	0,00
Totale Piano Finanz. Liv.1°(Titolo) 2	0,00	0,00
Totale Missione Armon. 13	0,00	0,00
14 (Sviluppo economico e competitività)		
1 (Spese correnti)		
Piano Finanz. Liv.2° 1.01 Redditi da lavoro dipendente	958.412,20	958.412,20
Piano Finanz. Liv.2° 1.02 Imposte e tasse a carico dell'ente	64.324,80	64.324,80
Piano Finanz. Liv.2° 1.03 Acquisto di beni e servizi	264.096,00	264.096,00
Piano Finanz. Liv.2° 1.04 Trasferimenti correnti	48.384,00	48.384,00
Piano Finanz. Liv.2° 1.07 Interessi passivi	28.064,00	27.533,00
Piano Finanz. Liv.2° 1.09 Rimborsi e poste correttive delle entrate	154.200,00	154.200,00
Piano Finanz. Liv.2° 1.10 Altre spese correnti	0,00	0,00
Totale Piano Finanz. Liv.1°(Titolo) 1	1.517.481,00	1.516.950,00
Totale Missione Armon. 14	1.517.481,00	1.516.950,00
15 (Politiche per il lavoro e la formazione professionale)		
1 (Spese correnti)		
Piano Finanz. Liv.2° 1.01 Redditi da lavoro dipendente	0,00	0,00
Piano Finanz. Liv.2° 1.03 Acquisto di beni e servizi	197.719,00	197.719,00
Totale Piano Finanz. Liv.1°(Titolo) 1	197.71	197.71

	9,00	9,00
Totale Missione Armon. 15	197.719,00	197.719,00
16 (Agricoltura, politiche agroalimentari e pesca)		
1 (Spese correnti)		
Piano Finanz. Liv.2° 1.03 Acquisto di beni e servizi	1.500,00	1.500,00
Piano Finanz. Liv.2° 1.04 Trasferimenti correnti	0,00	0,00
Totale Piano Finanz. Liv.1°(Titolo) 1	1,50	1.500
	0,00	,00
Totale Missione Armon. 16	1.500,00	1.500,00
19 (Relazioni internazionali)		
1 (Spese correnti)		
Piano Finanz. Liv.2° 1.03 Acquisto di beni e servizi	54.950,00	54.950,00
Piano Finanz. Liv.2° 1.04 Trasferimenti correnti	0,00	0,00
Piano Finanz. Liv.2° 1.09 Rimborsi e poste correttive delle entrate	0,00	0,00
Piano Finanz. Liv.2° 1.10 Altre spese correnti	0,00	0,00
Totale Piano Finanz. Liv.1°(Titolo) 1	54.950	54.950,
	,00	00
2 (Spese in conto capitale)		
Piano Finanz. Liv.2° 2.02 Investimenti fissi lordi e acquisto di terreni	0,00	0,00
Totale Piano Finanz. Liv.1°(Titolo) 2	0,00	0,00
Totale Missione Armon. 19	54.950,00	54.950,00
20 (Fondi e accantonamenti)		
1 (Spese correnti)		
Piano Finanz. Liv.2° 1.10 Altre spese correnti	15.862.000,00	15.862.000,00
Totale Piano Finanz. Liv.1°(Titolo) 1	15.862.000,00	15.862.000,00
Totale Missione Armon. 20	15.862.000,00	15.862.000,00
50 (Debito pubblico)		
4 (Rimborso Prestiti)		
Piano Finanz. Liv.2° 4.01 Rimborso di titoli obbligazionari	0,00	256.800.000,00
Piano Finanz. Liv.2° 4.03 Rimborso mutui e altri finanziamenti a medio lungo termine	5.745.524,00	5.827.135,00
Totale Piano Finanz. Liv.1°(Titolo) 4	5.745.52	262.627.13
	4,00	5,00
Totale Missione Armon. 50	5.745.524,00	262.627.135,00
60 (Anticipazioni finanziarie)		
5 (Chiusura Anticipazioni ricevute da istituto tesoriere/cassiere)		
Piano Finanz. Liv.2° 5.01 Chiusura Anticipazioni ricevute da istituto tesoriere/cassiere	30.000.000,00	30.000.000,00
Totale Piano Finanz. Liv.1°(Titolo) 5	30.000.000,00	30.000.000,00
Totale Missione Armon. 60	30.000.000,00	30.000.000,00
99 (Servizi per conto terzi)		
7 (Uscite per conto terzi e partite di giro)		
Piano Finanz. Liv.2° 7.01 Uscite per partite di giro	86.724.000,00	86.724.000,00
Piano Finanz. Liv.2° 7.02 Uscite per conto terzi	7.430.000,00	7.430.000,00
Totale Piano Finanz. Liv.1°(Titolo) 7	94.154.000	94.154.000,
	,00	00
Totale Missione Armon. 99	94.154.000,00	94.154.000,00
Totale Entrata/Uscita U	587.441.938,68	817.273.765,15
TOTALE GENERALE SPESA	587.441.938,68	817.273.765,15

1.3.7 Investimenti

ELENCO DELLE OPERE PUBBLICHE FINANZIATE NEGLI ANNI PRECEDENTI E NON COMPLETAMENTE LIQUIDATE

DESCRIZIONE	codice opera	codice missione - programma	anno finanzia- mento	importo Euro			fonti di finanziamento
				totale finanziato	da liquidare al 01/01/2024	liquidato nel 2024 al 16/7	
Sist.Pantheon S.M. in Stelle	I_110201	0106	2005	420.000,00	59.727,95	0,00	contributo Stato
TOTALE del 2005				420.000,00	59.727,95	0,00	
Riqualificazione urbana area ex caserme Passalacqua - S.Marta	I_100050	0802	2011-2013	6.300.507,00	1.816.559,38	0,00	contributo Regione Veneto
TOTALE DEL 2011				6.300.507,00	1.816.559,38	0,00	
Interventi di m.s. Centro Nuoto Via Santini	I_120173	0601	2012	188.764,22	188.764,22	0,00	capitalizzazione canoni
TOTALE DEL 2012				188.764,22	188.764,22	0,00	
M.s. stadio Bentegodi	I_120172	0601	2013	1.872.052,33	1.872.052,33	0,00	capitalizzazione canoni
TOTALE DEL 2013				1.872.052,33	1.872.052,33	0,00	
Piano Nazionale delle Città - Recupero edifici edilizia residenziale pubblica Agec	I_100051	0802	2014	7.862.551,07	3.222.774,47	91.616,24	contributo Stato
TOTALE DEL 2014				7.862.551,07	3.222.774,47	91.616,24	
Rifacimento coperture scuola infanzia Madonna di Campagna e asilo nido Albero Verde	I_080162	0401 1201	2015	200.000,00	79.770,48	0,00	avanzo amministrazione
Ampliamento della bibliotca comunale "A.Mondadori" nell'ambito della Circ.6^	I_090104	0106	2015	1.000.000,00	51.102,48	0,00	avanzo amministrazione
m.s. campo di calcio "G. Tavellini" - antistadio Piazzale Olimpia	I_120093	0601	2015	173.414,80	173.414,80	0,00	capitalizzazione canoni
Lavori di costruzione di un nuovo palazzetto dello sport ed impianti sportivi, bar, ristorante, parcheggio usufruibile dall'Università in Via delle Grazie.	I_120165	0601	2015	4.208.246,38	159.406,68	16.961,33	avanzo amministrazione / fondi propri
TOTALE DEL 2015				5.581.661,18	463.694,44	16.961,33	
Ex Gasometro - Bonifica ambientale Fase 4	I_010308	0902	2016	1.379.033,33	34.349,33	0,00	mutuo / fondi propri - contributo regionale

Realizzazione parcheggio loc. Genovesa	I_010312	1005	2016	4.400.000,00	1.339.891,13	0,00	contributo privati
Riordino della biblioteca del Museo di Castelvecchio	I_110237	0501	2016	150.000,00	95.223,82	0,00	fondi propri
TOTALE DEL 2016				5.929.033,33	1.469.464,28	0,00	
Realizzazione rotatoria a Dossobuono su via Mantovana	I_010450	1005	2017	250.000,00	27.556,29	0,00	fondi propri
Nuovo parcheggio area ex Arsenale	I_010475	1005	2017	12.744.000,00	12.744.000,00	0,00	project financing
Scuola dell'infanzia Alessandri – demolizione e costruzione nuovo fabbricato	I_080132	0401	2017	1.700.000,00	198.907,26	0,00	avanzo amministrazione
Adeguamento normativa antincendi edificio scolastico Massalongo/Coccinelle	I_080282	0402	2017	350.000,00	71.358,77	1.551,69	avanzo amministrazione
Manutenzione straordinaria scuole dell'infanzia	I_080286	0401	2017	400.000,00	313.031,21	0,00	avanzo amministrazione
Anfiteatro Arena - Interventi per la conservazione, valorizzazione e fruizione (Artbonus)	I_110231	0501	2017 / 2024	15.624.000,00	8.364.849,17	114.749,03	contributi da privati
Arena - Attivazione nuova cabina MT/BT con collegamento ai quadri elettrici esistenti	I_110261	0402	2017	300.000,00	97.163,38	1.664,96	Fondi propri
Centro sportivo Gavagnin- Nocini - adeguamenti per omologazione campionato Lega Pro	I_120224	0601	2017	435.503,40	435.503,40	0,00	opere a scomputo
TOTALE DEL 2017				31.803.503,40	22.252.369,48	117.965,68	
Riqualificazione di Corso Venezia e vie limitrofe con realizzazione di una rotatoria stradale in corrispondenza delle vie Quattro Stagioni, Fiumicello e Belviglieri	I_010283	1005	2018	415.150,00	390.278,94	0,00	Contributo di sostenibilità
Riqualificazione del percorso pedonale di via Pallone e via Ponte Aleardi	I_010544	1005	2018	500.000,00	45.255,11	0,00	avanzo amministrazione
Realizzazione di scale antincendio in fabbricati scolastici privi di tale requisito e altre opere urgenti	I_080303	0402	2018	100.000,00	98.672,44	0,00	avanzo amministrazione
Manutenzione straordinaria e programmata asili nido – scuole infanzia – primarie – secondarie primo grado	I_080304 I_080305 I_080306	0401 0402 1201	2018	1.400.000,00	180.828,81	0,00	avanzo amministrazione
Recupero e riqualificazione del compendio immobiliare dell'Arsenale Austriaco - 1° lotto - Interventi di restauro conservativo	I_090215	0501	2018/ 2023	9.700.000,00	2.298.786,06	1.588.440,26	avanzo amministrazione / contributo AGSM
Torre Pentagona - Restauro conservativo e rifunzionalizzazione	I_110070	0501	2018 / 2024	870.000,00	747.627,87	0,00	avanzo amministrazione
EDIFICI MONUMENTALI - Biblioteca Civica - Adeguamento degli impianti elettrici e antincendio del deposito librario di "Palazzo Nervi"	I_110260	0501	2018	1.480.000,00	341.480,42	55.487,96	avanzo amministrazione
Progetto per la riqualificazione urbana del quartiere di Veronetta	I_110274	0501	2018/ 2023	18.771.000,00	10.606.568,26	2.407.403,77	contributo Stato
CINTA MAGISTRALE - PORTE E FORTIFICAZIONI -Interventi di manutenzione programmata e restauro conservativo	I_110277	0501	2018	500.000,00	474.559,37	0,00	avanzo amministrazione

DUP 2025-2027
Sezione Strategica

EDIFICI MONUMENTALI - Arena - Modifiche alla rete idrica antincendio cittadina per allacciamento dell'anfiteatro	I_110278	0904	2018	200.000,00	60.453,64	33.784,04	avanzo amministrazione
TOTALE DEL 2018				33.936.150,00	15.244.510,92	4.085.116,03	
PONTE NUOVO - Intervento di ripristino statico ed adeguamento sismico	I_010352	1005	2019/ 2023	3.800.000,00	2.656.164,65	391.244,29	avanzo amministrazione
Sistemazione e allargamento di Via Mezzacampagna – 1^ lotto	I_010358	1005	2019	900.000,00	122.398,24	66.430,53	avanzo amministrazione
EDIFICI SCOLASTICI - Manutenzione straordinaria e programmata asili nido - Tutte le Circoscrizioni	I_080316	1201	2019	100.000,00	50.243,50	25.379,62	avanzo amministrazione
EDIFICI SCOLASTICI - Manutenzione straordinaria e programmata scuole primarie - Tutte le Circoscrizioni	I_080318	0402	2019	270.000,00	70.992,08	8.271,94	avanzo amministrazione
EDIFICI SCOLASTICI - Manutenzione straordinaria e programmata scuole secondarie di primo grado - Tutte le Circoscrizioni	I_080319	0402	2019	160.000,00	45.105,47	0,00	avanzo amministrazione
Ars District - Il Parco dell'Arsenale: interventi per il recupero e la riq. del complesso di epoca austriaca - LOTTO1 - Progettazione generale definitiva - Demolizioni - Bonifiche	I_090228	0501	2019	4.690.000,00	4.164.544,92	593.803,43	avanzo amministrazione
IMPIANTO SPORTIVO DI MONTORIO - Realizzazione di un campo da calcio in erba sintetica	I_120234	0601	2019	801.954,68	801.954,68	0,00	contributi da privati
TOTALE DEL 2019				10.721.954,68	7.911.403,54	1.085.129,81	
PISTE CICLABILI - Realizzazione di un percorso ciclopedonale di collegamento tra le piste ciclabili dei canali Biffis e Camuzzoni	I_010329	1005	2020	2.000.000,00	1.647.059,93	103.539,74	avanzo amministrazione / contributo regionale
STRADE - Lavori di realizzazione della rotatoria in corrispondenza delle vie Liruti, Sant'Annone e Stradella Lobbia	I_010822	1005	2020	135.682,55	131.436,19	0,00	contributi da privati
EDIFICI SCOLASTICI - Rinnovo dei serramenti e contenimento dei consumi energetici	I_080311	0402	2020	300.000,00	88.171,42	0,00	avanzo amministrazione
EDIFICI SCOLASTICI - Manutenzione straordinaria e programmata scuole di infanzia - Tutte le Circoscrizioni	I_080325	0401	2020	200.000,00	35.545,82	0,00	avanzo amministrazione
EDIFICI SCOLASTICI - Manutenzione straordinaria e programmata scuole primarie - Tutte le Circoscrizioni	I_080326	0402	2020	270.000,00	50.108,64	0,00	avanzo amministrazione
EDIFICI SCOLASTICI - Rinnovo acquisizione certificati prevenzione antincendi opere elettriche, edili e impiantistiche	I_080328	0401 0402 1201	2020	500.000,00	259.641,69	139.355,23	avanzo amministrazione
EDIFICI SCOLASTICI – Interventi di adeguamento impiantistico delle scuole primarie Fraccaroli e Pisano, finalizzati all'ottenimento del CPI	I_080344	0402	2020	418.419,38	148.059,69	43.517,81	avanzo amministrazione
EDIFICI CIVILI - Interventi di riqualificazione dell'asilo notturno Camploy nell'ambito del Programma Operativo Regionale POR FERS 2014-2020 (asse 6 "Sviluppo Urbano	I_090268	1204	2020	1.622.994,82	30.700,45	122,00	contributi europei
Progetto STEPS – EDIFICI CIVILI - Lavori di ristrutturazione di un edificio comunale sito in via Marin Faliero 42	I_090270	0106	2020/ 2021/ 2022/ 2023	1.494.490,80	1.021.993,19	356.964,83	contributi europei

TOTALE DEL 2020				6.941.587,55	3.412.717,02	643.499,61	
PONTI - Ponti sul fiume Adige - Manutenzione programmata, controllo ed ispezioni dei ponti sul fiume Adige - anno 2021	I_010453	1005	2021	150.000,00	137.788,80	0,00	avanzo amministrazione
SEGNALETICA STRADALE Manutenzione straordinaria segnaletica non luminosa anno 2021	I_010533	1005	2021	200.000,00	198.956,67	87.314,08	avanzo amministrazione
ALTRA EDILIZIA - Realizzazione copertura scale mobili presso parcheggio ex Gasometro	I_010561	1005	2021	381.070,00	366.438,80	137.239,95	avanzo amministrazione
PONTI - Manutenzione straordinaria ponti e sovrappassi nel territorio comunale per l'anno 2021	I_010562	1005	2021	330.000,00	200.995,24	68.443,71	PNRR
PISTE CICLABILI – Realizzazione di un nuovo percorso ciclabile in via Colonnello Fincato di collegamento tra la circoscrizione 6^ est e la circoscrizione 8^ nord est	I_010615	1005	2021/ 2023	288.917,09	152.998,98	119.224,03	PNRR
EDIFICI SCOLASTICI - Adeguamento normativo e impiantistico della scuola secondaria di primo grado FEDELI	I_080053	0402	2021	960.000,00	718.904,42	422.422,91	PNRR
EDIFICI SCOLASTICI - Rinnovo acquisizione certificati prevenzione antincendi opere elettriche, edili e impiantistiche	I_080333	0401 0402 1201	2021	500.000,00	500.000,00	0,00	avanzo amministrazione
EDIFICI SCOLASTICI - Manutenzione straordinaria e programmata nidi e scuole di ogni ordine e grado - Circoscrizioni 1 e 2 - anno 2021	I_080358	0401 0402 1201	2021	550.000,00	328.324,72	107.340,16	avanzo amministrazione
EDIFICI SCOLASTICI - Manutenzione straordinaria e programmata nidi e scuole di ogni ordine e grado - Circoscrizioni 3 e 6 - anno 2021	I_080360	0401 0402 1201	2021	570.000,00	207.350,85	15.947,68	avanzo amministrazione
EDIFICI SCOLASTICI - Manutenzione straordinaria e programmata nidi e scuole di ogni ordine e grado - Circoscrizioni 4 e 7 - anno 2021	I_080362	0401 0402 1201	2021	450.000,00	152.709,80	29.503,03	avanzo amministrazione
EDIFICI SCOLASTICI - Manutenzione straordinaria e programmata nidi e scuole di ogni ordine e grado - Circoscrizioni 5 e 8 - anno 2021	I_080364	0401 0402 1201	2021	480.000,00	166.564,94	13.493,20	avanzo amministrazione
IMPIANTI TECNOLOGICI - Interventi di efficientamento energetico con integrazione e/o sostituzione di parti e componenti degli impianti elettrici - anno 2021	I_090144	0106	2021	250.000,00	60.217,97	0,00	PNRR
CINTA MAGISTRALE - PORTE E FORTIFICAZIONI -Interventi di restauro conservativo - anno 2021	I_110293	0501	2021	100.000,00	84.361,63	1.593,45	avanzo amministrazione
CINTA MAGISTRALE - PORTA PALIO - Interventi di restauro conservativo	I_110304	0501	2021	100.000,00	94.205,00	2.486,85	avanzo amministrazione
EDIFICI MONUMENTALI - Teatro Romano - Restauro conservativo e consolidamento statico delle strutture in alzata - setti, volti, scaloni - di epoca romana - anno 2021	I_110309	0501	2021	160.000,00	160.000,00	0,00	avanzo amministrazione
Scavi scaligeri - nuova articolazione dei percorsi di accesso ed esodo -adeguamento funzionale ed impiantistico	I_110311	0501	2021	1.451.000,00	1.445.828,62	4.424,22	contributi da privati
AFFARI GENERALI DECENTRAMENTO - BANDO HABITAT ACCETTAZIONE CONTRIBUTO DI FONDAZIONE CARIVERONA	I_110313	0501 0905	2021 / 2022	338.500,00	295.276,00	27.800,00	contributi da privati
IMPIANTI SPORTIVI Manutenzione straordinaria 2021	I_120246	0601	2021	400.000,00	104.766,24	61.862,16	avanzo amministrazione

DUP 2025-2027
Sezione Strategica

GIARDINI/AREE VERDI - Riqualificazione ambientale di un'area all'interno del Parco delle Colombare per la realizzazione di aree idonee alla pratica di diversi giochi tradizionali	I_900022	0106 0902	2021	742.000,00	705.894,22	193.390,21	stato
TOTALE DEL 2021				8.401.487,09	6.081.582,90	1.292.485,64	
STRADE -Interventi urgenti e ripristino muri di sostegno in strade e marciapiedi delle Circoscrizioni - anno 2022	I_010385	1005	2022 / 2023	210.790,20	204.169,09	143.211,71	fondi propri
STRADE - Interventi di potenziamento delle reti di raccolta delle acque meteoriche	I_010488	0904	2022	1.015.630,00	1.015.630,00	0,00	stato
STRADE- realizzazione parcheggio scambiatore verona Est con svincolo di accesso - (propedeutico filovia)	I_010517	1005	2022	3.000.000,00	2.700.000,00	0,00	avanzo amministrazione
STRADE- realizzazione parcheggio scambiatore verona Ovest - (propedeutico filovia)	I_010518	1005	2022	3.500.000,00	3.150.000,00	0,00	avanzo amministrazione
STRADE - Rifacimento del muro di sostegno dell'area verde di via della Collina in Circoscrizione 8^	I_010582	1005	2022	300.000,00	297.162,77	208.712,70	fondi propri
STRADE - Rifacimenti e completamenti strade e marciapiedi di tutte le Circoscrizioni	I_010595	1005	2022	500.000,00	337.956,10	218.318,61	avanzo amministrazione
STRADE - PNRR - M5 C 2 INV 2.3 - CUP I31B21000290001 - Realizzazione di percorsi ciclopdonali e di marciapiedi nel quartiere Borgo Roma (5^ Circoscrizione)- V. PINQUA AGE	I_010613	1005	2022/ 2023	540.000,00	540.000,00	0,00	PNRR
EDIFICI SCOLASTICI - Manutenzione straordinaria e programmata nidi e scuole di ogni ordine e grado - Circoscrizioni 1 e 2 - anno 2022	I_080359	0401 0402 1201	2022	550.000,00	548.597,97	78.463,91	avanzo amministrazione
EDIFICI SCOLASTICI - Manutenzione straordinaria e programmata nidi e scuole di ogni ordine e grado - Circoscrizioni 3 e 6 - anno 2022	I_080361	0401 0402 1201	2022	570.000,00	568.547,28	60.146,00	avanzo amministrazione
EDIFICI SCOLASTICI - Manutenzione straordinaria e programmata nidi e scuole di ogni ordine e grado - Circoscrizioni 4 e 7 - anno 2022	I_080363	0401 0402 1201	2022	450.000,00	448.776,16	147.952,88	avanzo amministrazione
EDIFICI SCOLASTICI - Manutenzione straordinaria e programmata nidi e scuole di ogni ordine e grado - Circoscrizioni 5 e 8 - anno 2022	I_080365	0401 0402 1201	2022	480.000,00	478.852,96	5.495,22	avanzo amministrazione
EDIFICI CIVILI - Lavori di manutenzione straordinaria	I_090015	0106	2022	108.000,00	107.999,20	4.827,32	avanzo amministrazione
IMPIANTI TECNOLOGICI - Interventi di efficientamento energetico con integrazione e/o sostituzione di parti e componenti degli impianti elettrici - anno 2022	I_090152	0106	2022	250.000,00	47.724,05	0,00	PNRR
PNRR - ALTRA EDILIZIA - Parco della cultura urbana	I_090277	0902	2022	772.000,00	583.115,52	1.913,75	PNRR
PNRR -"EDIFICI MONUMENTALI - Ars District – Il Parco dell'Arsenale: Interventi per il recup.e riqualif.complesso di epoca austriaca – Palazzina di Comando aree esterne e Corte centrale (edifici 1, 2a - 2b - 2c ed Aree esterne). Accorpamento lotti 3-7-5p	I_090280	0501	2022	18.268.000,00	18.193.725,40	2.819.895,70	PNRR
A72 - Contributo europeo a fondo perduto PON IC-CSE 2022 per CST3 SAVAL - interventi di efficientamento energetico	I_090308	0106	2022	262.300,00	83.692,00	0,00	stato
A72 -Contributo europeo a fondo perduto PON- CSE 2022 - CST4 e SCUOLA LENOTTI IN VIA BACCHIGLIONE - interventi di efficientamento energetico.	I_090309	0106	2022	262.300,00	262.300,00	0,00	stato

A72 -Contributo europeo a fondo perduto PON- CSE 2022 -PALAZZO BARBIERI - interventi di efficientamento energetico	I_090310	0106	2022	262.300,00	140.312,20	0,00	stato
A72 - Contributo europeo a fondo perduto PON-CSE 2022 -Largo Divisione Pasubio - Via Pallone - interventi di efficientamento energetico	I_090311	0106	2022	262.300,00	42.700,00	0,00	stato
A72 - Contributo europeo a fondo perduto PON-CSE 2022 -Biblioteca civica - interventi di efficientamento energetico	I_090312	0106	2022	262.300,00	41.236,00	0,00	stato
AGEC - Finanziamento PINQuA – PNRR - Intervento di ristrutturazione del complesso denominato "Case Azzolini"	I_100053	0802	2022/ 2023	13.500.000,00	12.375.000,00	0,00	PNRR
AGEC – Finanziamento PINQuA – PNRR - Recupero edilizio del complesso denominato "Tombetta"	I_100054	0802	2022/ 2023	3.540.000,00	3.245.000,00	0,00	PNRR
EDILIZIA SPORTIVA Realizzazione di un nuovo manto di copertura del palazzetto “Masprone” in Piazzale Atleti Azzurri d'Italia	I_120135	0601	2022	250.000,00	250.000,00	223.903,34	mutuo
EDILIZIA SPORTIVA rifacimento delle coperture in cemento amianto presso le palazzine interne all'impianto sportivo per il calcio ed il tennis di Via Rizzoni – Quinzano	I_120137	0601	2022	190.000,00	190.000,00	0,00	mutuo
IMPIANTI SPORTIVI Manutenzione straordinaria 2022	I_120247	0601	2022	115.000,00	35.437,05	10.334,94	fondi propri
Campi Tennis Poiano, Via Consolini - ristrutturazione di porzione di edificio a cura e spese dell'associazione Tennis Poiano	I_120269	0601	2022	110.718,40	110.718,40	0,00	scomputo
EDILIZIA SPORTIVA - CENTRO FEDERALE DI ALTA SPECIALIZZAZIONE "ALBERTO CASTAGNETTI" - Rifacimento impianto di filtrazione	I_120270	0601	2022/ 2023	551.000,00	551.000,00	0,00	avanzo amministrazione
EDILIZIA SPORTIVA - CENTRO POLISPORTIVO AVESANI - RIQUALIFICAZIONE PISTA ATLETICA	I_120273	0601	2022/ 2023	2.560.000,00	2.522.601,78	11.745,47	PNRR
EDILIZIA SPORTIVA - CENTRO POLISPORTIVO SPIANA' - FONDI PNRR	I_120275	0601	2022/ 2023	5.940.000,00	5.861.049,79	0,00	PNRR
IMPIANTI SPORTIVI - 2022 - Adeguamenti e messa in sicurezza dello Stadio Bentegodi	I_120276	0601	2022	3.300.000,00	3.273.742,27	32.380,34	avanzo amministrazione
EDILIZIA SPORTIVA Manutenzione straordinaria su beni di terzi: Palestra Neghelli, proprietà della Regione	I_120288	0601	2022	150.000,00	150.000,00	1.015,04	avanzo amministrazione
GIARDINI/AREE VERDI -PNRR - M.5C2 INV 2.3 - CUP I33D2100009001 - Lavori preparatori per l'ampliamento del Parco Santa Teresa mediante rinaturalizzazione dell'area comunale limitrofa di circa 17.000 mq	I_900233	0902	2022/ 2023	420.000,00	420.000,00	1.234,51	PNRR
TOTALE DEL 2022				62.452.638,60	58.777.045,99	3.969.551,44	
PONTI - Manutenzione straordinaria ponti e sovrappassi nel territorio comunale	I_010046	1005	2023	300.000,00	300.000,00	0,00	avanzo amministrazione
STRADE - Interventi urgenti di messa in sicurezza delle piste ciclabili della Direzione Strade per l'anno 2023	I_010198	1005	2023	200.000,00	200.000,00	0,00	avanzo amministrazione
STRADE - Manutenzione e rifacimento di strade e marciapiedi comunali di competenza della Direzione Strade per l'anno 2023	I_010347	1005	2023	500.000,00	500.000,00	3.056,72	avanzo amministrazione
STRADE - Rifacimenti e completamenti strade e marciapiedi delle Circoscrizioni 1^ e 6^ - anno 2023	I_010377	1005	2023	400.000,00	400.000,00	0,00	avanzo amministrazione

DUP 2025-2027
Sezione Strategica

STRADE - Rifacimenti e completamenti strade e marciapiedi delle Circoscrizioni 2^ e 3^ - anno 2023	I_010379	1005	2023	400.000,00	400.000,00	0,00	avanzo amministrazione
STRADE - Rifacimenti e completamenti strade e marciapiedi delle Circoscrizioni 4^ e 5^ - anno 2023	I_010381	1005	2023	400.000,00	400.000,00	0,00	avanzo amministrazione
STRADE - Rifacimenti e completamenti strade e marciapiedi delle Circoscrizioni 7^ e 8^ - anno 2023	I_010383	1005	2023	400.000,00	400.000,00	0,00	avanzo amministrazione
STRADE -Interventi urgenti e ripristino muri di sostegno in strade e marciapiedi delle Circoscrizioni - anno 2023	I_010387	1005	2023	350.000,00	339.209,80	0,00	avanzo amministrazione
SEGNALETICA STRADALE Manutenzione straordinaria segnaletica luminosa e nuovi impianti semaforici - anno 2023	I_010430	1005	2023	200.000,00	200.000,00	0,00	avanzo amministrazione
SEGNALETICA STRADALE Manutenzione straordinaria segnaletica non luminosa anno 2023	I_010433	1005	2023	160.000,00	160.000,00	0,00	avanzo amministrazione
PISTE CICLABILI – Realizzazione di itinerario ciclabile previsto nel PUMS - B15: Grezzana – Santa Croce	I_010451	1005	2023	500.000,00	500.000,00	0,00	avanzo amministrazione
STRADE GIARDINI ARREDO URBANO - Contratto di servizio per la manutenzione straordinaria degli idranti antincendio e delle acque meteoriche anno 2023	I_010621	0904	2023	300.000,00	300.000,00	33.609,52	avanzo amministrazione
PNRR PISTE CICLABILI - Realizzazione di itinerario ciclabile previsto nel PUMS- B17, "Parona - Ponte Garibaldi"	I_010625	1005	2023	2.300.000,00	2.297.816,00	60.252,43	PNRR
PISTE CICLABILI – Interventi di Mobilità sostenibile con realizzazione percorsi ciclabili dedicati – anno 2023	I_010640	1005	2023	800.000,00	800.000,00	0,00	avanzo amministrazione
STRADE - Interventi indifferibili urgenti anno 2023	I_010674	1005	2023	150.000,00	150.000,00	0,00	fondi propri
Parcheggio e riqualificazione area verde Via C.A. Dalla Chiesa	I_010681	1005	2023	150.000,00	150.000,00	0,00	avanzo amministrazione
Lavori di rifacimento e messa in sicurezza di alcuni tratti di Strada per Montecchio - anno 2023	I_010682	1005	2023	150.000,00	150.000,00	0,00	avanzo amministrazione
STRADE – Realizzazione della segnaletica verticale e orizzontale destinata a contrassegnare gli stalli rosa	I_010683	1005	2023	172.000,00	172.000,00	0,00	avanzo amministrazione
STRADE – INTERVENTI PER IL MIGLIORAMENTO DELLA SICUREZZA STRADALE DEI PEDONI FINANZIATI CON DECRETO DEL MINISTERO DELLE INFRASTRUTTURE E DEI TRASPORTI N. 408 DEL 22 DICEMBRE 2022	I_010687	1005	2023	283.532,00	283.532,00	0,00	stato
EDIFICI SCOLASTICI - Manutenzione straordinaria non programmata nidi e scuole di ogni ordine e grado anno 2023 – Circoscrizioni 1^ e 2^	I_080398	0401 0402 1201	2023	482.000,00	482.000,00	0,00	avanzo amministrazione
EDIFICI SCOLASTICI - Manutenzione straordinaria non programmata nidi e scuole di ogni ordine e grado anno 2023 – Circoscrizioni 3^ e 6^	I_080399	0401 0402 1201	2023	500.000,00	500.000,00	0,00	avanzo amministrazione
EDIFICI SCOLASTICI - Manutenzione straordinaria non programmata nidi e scuole di ogni ordine e grado anno 2023 – Circoscrizioni 4^ e 7^	I_080400	0401 0402 1201	2023	396.000,00	396.000,00	0,00	avanzo amministrazione

EDIFICI SCOLASTICI - Manutenzione straordinaria non programmata nidi e scuole di ogni ordine e grado anno 2023 – Circoscrizioni 5^ e 8^	I_080401	0401 0402 1201	2023	422.000,00	422.000,00	0,00	avanzo amministrazione
EDIFICI SCOLASTICI – Rinnovo e acquisizione certificati prevenzione incendi – Interventi di natura edile finalizzati al rinnovo ed ottenimento CPI – anno 2023	I_080402	0401 0402 1201	2023	105.000,00	105.000,00	0,00	avanzo amministrazione
Lavori di adeguamento antincendio edilizia scolastica – anno 2023	I_080403	0402 1201	2023	445.000,00	445.000,00	0,00	avanzo amministrazione
IMPIANTI TECNOLOGICI - Interventi di adeguamento impiantistico con integrazione e/o sostituzione di parti e componenti degli IMPIANTI ELETTRICI – EDIFICI SCOLASTICI – anno 2023	I_080404	0402 1201	2023	250.000,00	250.000,00	0,00	avanzo amministrazione
IMPIANTI TECNOLOGICI - Interventi di adeguamento impiantistico con integrazione e/o sostituzione di parti e componenti degli impianti di sicurezza e speciali - IMPIANTI ELEVATORI - anno 2023	I_090148	0106	2023	100.000,00	100.000,00	15.964,64	avanzo amministrazione
IMPIANTI TECNOLOGICI - Interventi di adeguamento impiantistico con integrazione e/o sostituzione di parti e componenti degli impianti di sicurezza e speciali - IMPIANTI ANTINTRUSIONE - anno 2023	I_090149	0106	2023	100.000,00	84.438,90	59.161,87	avanzo amministrazione
PNRR-IMPIANTI TECNOLOGICI - Interventi di efficientamento energetico con integrazione e/o sostituzione di parti e componenti degli impianti elettrici - anno 2023 - L.160 art. 1 c 29	I_090153	0106	2023	250.000,00	250.000,00	154.562,91	PNRR
EDILIZIA CIVILE – PROGRAMMA U.I.A. URBAN INNOVATIVE ACTION – 5TH CALL PROGETTO S.T.E.P.S. - CITY OF VERONA EX CASA COLONICA SAVAL – LAVORI DI RISTRUTTURAZIONE DELL'IMMOBILE COMUNALE SITO IN VIA MARIN FALIERO 2° LOTTO	I_090155	0106	2023	933.775,60	933.775,60	0,00	avanzo amministrazione
A72 - EDIFICI CIVILI - PNRR-PINQUA Recupero del compendio dell'ex caserma Santa Caterina e del forte - LOTTO 1 – OPERE DI RESTAURO ARCHITETTONICO DEL FORTE OTTOCENTESCO	I_090287	0106	2023	1.900.000,00	1.888.295,32	169.798,62	avanzo amministrazione / PNRR
EDIFICI CIVILI -PNRR-PINQUA Recupero del compendio dell'ex caserma Santa Caterina e del forte - LOTTO 2 – OPERE DI URBANIZZAZIONE, SISTEMAZIONE A VERDE PER LA REALIZZAZIONE DI UN PARCO	I_090288	0106	2023	14.950.000,00	14.628.055,45	618.652,57	PNRR
EDIFICI CIVILI - PNRR - PNRR-PINQUA Recupero del compendio dell'ex caserma Santa Caterina e del forte - LOTTO 3 – NUOVA COSTRUZIONE DI UNITA' ABITATIVE, CENTRO SERVIZI E STRUTTURE ACCESSORIE	I_090289	0106	2023	5.950.000,00	5.840.597,35	276.095,47	PNRR
IMPIANTI TECNOLOGICI – Interventi di adeguamento impiantistico con integrazione e/o sostituzione di parti e componenti degli impianti elettrici, telefonici ed antincendio –TEATRO CAMPLOY - anno 2023	I_090294	0502	2023	150.000,00	150.000,00	0,00	avanzo amministrazione
IMPIANTI TECNOLOGICI - Interventi di adeguamento impiantistico con integrazione e/o sostituzione di parti e componenti degli IMPIANTI ELETTRICI – BASTIONE DELLE MADDALENE	I_090305	0502	2023	200.000,00	200.000,00	0,00	stato

DUP 2025-2027
Sezione Strategica

Riqualficazione ex chiesetta Camploy nell'ambito del progetto PNRR per i servizi sociali "REALIZZAZIONE DI CENTRI SERVIZI/STAZIONI DI POSTA PER LE PERSONE IN CONDIZIONE DI DEPRIVAZIONE MATERIALE, DI MARGINALITÀ' ANCHE ESTREMA E SENZA DIMORA"	M_090310	1204	2023	500.000,00	500.000,00	0,00	PNRR
Bando "Inclusione delle persone con disabilità" approvato con DGR 1241/2022 - interventi di riqualficazione di n. 2 centri per servizi sociali	I_090321	0106	2023	225.000,00	225.000,00	0,00	avanzo amministrazione
IMPIANTI TECNOLOGICI - "ZERO EMISSION PLAN" - Realizzazione di un impianto fotovoltaico sulla copertura della scuola Primaria "Tullio Lenotti" di via Bacchiglione,8. 4^ circoscrizione - Anno 2023	I_090340	0402	2023	116.932,54	116.932,54	0,00	conto termico GSE
EDIFICI MONUMENTALI - PORTA BORSARI - Intervento di restauro mediante sponsorizzazione	I_110179	0501	2023	200.000,00	200.000,00	0,00	contributi da privati
EDIFICI MONUMENTALI - Palazzo Pompei sede del Museo Civico di Storia Naturale - Interventi per adeguamento antincendio	I_110302	0501	2023	300.000,00	300.000,00	0,00	avanzo amministrazione
CINTA MAGISTRALE - PORTE E FORTIFICAZIONI - Interventi di restauro conservativo	I_110314	0501	2023	150.000,00	150.000,00	0,00	avanzo amministrazione
EDIFICI MONUMENTALI - Arena - Interventi di manutenzione straordinaria	I_110317	0501	2023	150.000,00	150.000,00	0,00	avanzo amministrazione
EDILIZIA MONUMENTALE - Museo di Castelvecchio - restauro della passerella scarpiana di Cangrande della Scala	I_110322	0501	2023	248.369,19	248.369,19	0,00	avanzo amministrazione
EDILIZIA MONUMENTALE - Palazzo della Gran Guardia installazione serramenti permanenti nel loggiato	I_110323	0501	2023	430.000,00	430.000,00	0,00	avanzo amministrazione
EDILIZIA MONUMENTALE - PNRR - Intervento di sicurezza sismica del sacello rupestre dei SS. Nazaro e Celso	I_110324	0501	2023	500.000,00	500.000,00	20.067,35	PNRR
CINTA MAGISTRALE - Interventi per l'accessibilità della Rondella delle Boccare	I_110325	0501	2023	300.000,00	270.371,19	0,00	stato
A81 - IMPIANTI SPORTIVI Manutenzione straordinaria 2023	I_120130	0601	2023	400.000,00	400.000,00	0,00	avanzo amministrazione
A81 - EDILIZIA SPORTIVA – Interventi di adeguamento normativo presso le strutture sportive 2023	I_120133	0601	2023	150.000,00	150.000,00	0,00	avanzo amministrazione
A82 - IMPIANTI SPORTIVI - Realizzazione delle sistemazioni esterne Palazzetto di Quinto - lotto 1 sottoservizi	I_120136	0601	2023	100.000,00	100.000,00	0,00	avanzo amministrazione
A82 - EDILIZIA SPORTIVA riqualficazione campo calcio di via Rizzoni località Quinzano - rifacimento muro di contenimento	I_120251	0601	2023	100.000,00	100.000,00	0,00	avanzo amministrazione
A82 - EDILIZIA SPORTIVA AGSM FORUM Interventi di adeguamento idoneità statica	I_120280	0601	2023	300.000,00	300.000,00	0,00	avanzo amministrazione
IMPIANTI SPORTIVI - Centro natatoria comunale di via Galliano denominato Lido - Interventi di demolizione edifici	I_120311	0601	2023	600.000,00	600.000,00	0,00	avanzo amministrazione
ARREDO URBANO - interventi di abbattimento di barriere architettoniche	I_900144	1005	2023	100.000,00	100.000,00	0,00	avanzo amministrazione

GIARDINI/AREE VERDI -Riqualficazione aree verdi, campi gioco e cortili scolastici	I_900148	0902	2023	750.000,00	750.000,00	18.689,79	avanzo amministrazione
GIARDINI – Programma di valorizzazione del compendio di Forte Procolo – Valorizzazione e recupero dell'area verde a parco pubblico – Il Tranche	I_900178	0902	2023	390.000,00	390.000,00	4.453,00	avanzo amministrazione
ARREDO URBANO – Riqualficazione dell'arredo urbano compreso interventi di urbanismo tattico – Zone 30 - anno 2023	I_900235	0801	2023	100.000,00	100.000,00	0,00	avanzo amministrazione
TOTALE DEL 2023					40.858.393,34	1.434.364,89	
PISTE CICLABILI – Realizzazione dell'itinerario ciclabile B20 "Forte Chievo - Via Legnago" - Contributo RFI	I_010511	1005	2024	1.501.775,02	1.501.775,02	0,00	Contributo RFI
PISTE CICLABILI – Realizzazione di itinerario ciclabile previsto nel PUMS – B09 "tratto Via Palazzina - Porta Vescovo" lotto 1	I_010725	1005	2024	1.087.000,00	1.087.000,00	0,00	Contributo RFI
TOTALE DEL 2024					2.588.775,02	0,00	
TOTALE GENERALE					166.219.835,28	12.736.690,67	

1.4 Risorse umane e struttura organizzativa

1.4.1 Organigramma dell'Ente



ALLEGATO 2

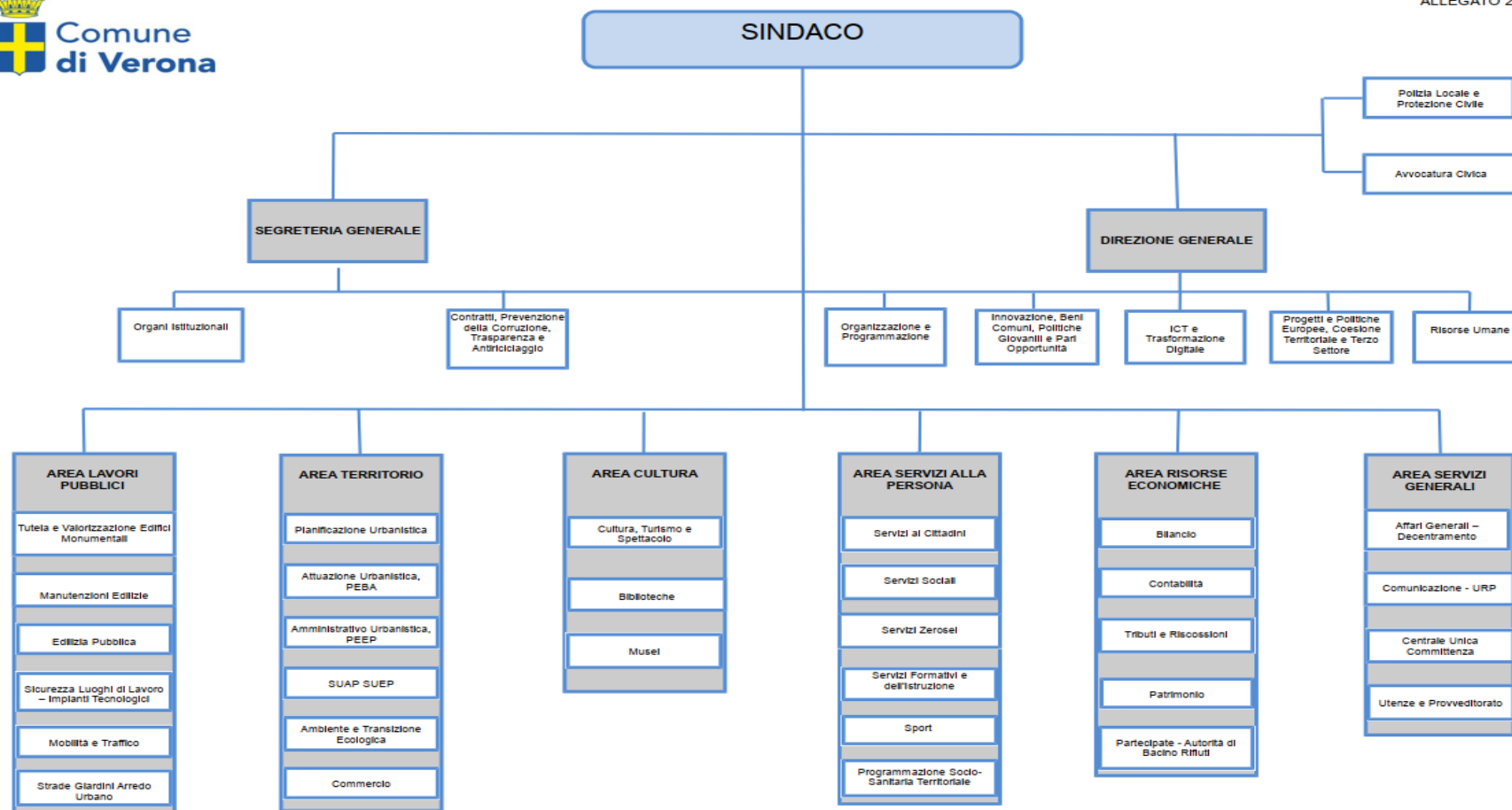

2. INDIRIZZI GENERALI DI NATURA STRATEGICA

2.1 Linee programmatiche di mandato

Il Consiglio comunale, con delibera n. 77 del 15 dicembre 2022, ha approvato le linee programmatiche dove sono delineati gli indirizzi politici e amministrativi che caratterizzeranno il quinquennio 2022-2027 dell'amministrazione guidata dal Sindaco Damiano Tommasi.

Le Linee Programmatiche 2022-2027 sono disponibili sul Portale del Comune di Verona ID = 57451.

2.2 Gli obiettivi strategici

Missione	Obiettivo Strategico		Soggetti Partecipati coinvolti
01 - SERVIZI ISTITUZIONALI, GENERALI E DI GESTIONE	10.3 ORGANIZZAZIONE E FORMAZIONE DEL PERSONALE COMUNALE	<i>Provvedere alla riorganizzazione della struttura del Comune e alla stesura di un piano di formazione e riqualificazione del personale che valorizzi il merito e l'accrescimento continuo delle competenze.</i>	
	10.4 VALORIZZAZIONE DI ENTI E AGENZIE SUL TERRITORIO	<i>Creare una rete che promuova il dialogo e la collaborazione fra enti e associazioni impegnati sul territorio negli ambiti della formazione e del lavoro per le e i giovani, mettendo in circolo progetti e competenze e creando connessioni operative.</i>	
	11.4 TERZO SETTORE	<i>Valorizzare le realtà del terzo settore mettendole in rete per intercettare e rispondere concretamente alle esigenze dei cittadini e delle cittadine, garantendo pari diritti e opportunità tramite percorsi di co-programmazione e co-progettazione.</i>	
	4.1 CIRCOSCRIZIONI E QUARTIERI	<i>Attribuire alle Circoscrizioni più poteri, competenze e risorse, perché recuperino il loro ruolo di "aggregatore sociale" secondo una logica di prossimità e sussidiarietà, valorizzandone l'apporto creativo e partecipativo.</i>	
	4.3 GESTIONE DEL PATRIMONIO IMMOBILIARE	<i>Mappare il patrimonio immobiliare da destinare all'uso pubblico, al fine di favorire il migliore utilizzo dello stesso da parte di cittadini e associazioni, coinvolgendo il territorio nella gestione, manutenzione e pieno utilizzo degli spazi</i>	AGEC
	9.1 SMART CITY	<i>Favorire la transizione digitale tramite il potenziamento delle infrastrutture, la semplificazione e digitalizzazione dei processi amministrativi, il rafforzamento delle competenze digitali e l'integrazione con le piattaforme abilitanti nazionali</i>	AGSM AIM Smart Solutions S.r.l.

	9.2 OPEN DATA E CYBER SECURITY	<i>Promuovere lo sviluppo sostenibile, etico ed inclusivo a servizio delle persone e del territorio attraverso una strategia di governo dei dati e degli open data come leva per la trasformazione digitale del Comune e la progettazione della città del futuro.</i>	
	9.3 PROSSIMITA' DIGITALE	<i>Garantire a tutti e a tutte le cittadine assistenza di prossimità, permettendo alla popolazione che non ha accesso alle nuove tecnologie di non subire l'isolamento dovuto alla barriera informatica.</i>	AGSM AIM Smart Solutions S.r.l.
03 - ORDINE PUBBLICO E SICUREZZA	7.1 PRESIDIO DEL TERRITORIO	<i>Sistematizzare le risorse di presidio coinvolgendo l'intero sistema afferente al Comune, incluse le società controllate / partecipate e le società in house e valorizzando le competenze della Polizia Locale.</i>	AGSM AIM Smart Solutions S.r.l. (videosorveglianza) AMT3 S.p.A.
	7.2 LEGALITÀ	<i>Implementare e rafforzare i presidi di legalità interni all'Amministrazione volti, oltre che al rispetto delle regole, al contrasto dell'illegalità e della mala gestio del bene pubblico.</i>	Società in house AGEC
	7.4 SICUREZZA STRADALE	<i>Attuare azioni coordinate specificamente rivolte alla riduzione del rischio di incidenti stradali.</i>	
04 - ISTRUZIONE E DIRITTO ALLO STUDIO	10.2 SCUOLA	<i>Coordinare gli investimenti e i progetti comunali con i servizi scolastici e del terzo settore per garantire la messa in sicurezza dei plessi, il contrasto alla dispersione scolastica e alla povertà educativa e il sostegno nell'apprendimento linguistico.</i>	
05 - TUTELA E VALORIZZAZIONE DEI BENI E DELLE ATTIVITÀ CULTURALI	3.1 MUSEO DI CASTELVECCHIO	<i>Completare lo sviluppo organico del museo di Castelvechio.</i>	
05 - TUTELA E VALORIZZAZIONE DEI BENI E DELLE ATTIVITÀ CULTURALI	3.10 SISTEMA BIBLIOTECARIO	<i>Implementare orari e attività delle biblioteche e coinvolgere la città nella promozione della lettura attraverso il "Patto della lettura".</i>	
	3.2 GESTIONE MUSEALE	<i>Rivedere il ruolo del Comune come erogatore diretto di servizi museali, allo scopo di conferire ai musei civici maggior autonomia.</i>	
	3.3 CULTURA	<i>Proporre una città di ampie vedute, accessibile, animata da progetti culturali di spessore e livello internazionale.</i>	
	3.5 FORTIFICAZIONI E PARCHI	<i>Fare leva sul riconoscimento UNESCO per riqualificare e valorizzare il Parco delle Mura e dei Forti.</i>	
	3.6 TUTELA E VALORIZZAZIONE DEL PATRIMONIO	<i>Cooperare per tutelare e valorizzare i beni culturali e del paesaggio della Città e per definire in modo partecipato con cittadinanza e associazioni il miglior</i>	Destination Verona & Garda Foundation - DVG Foundation

		<i>utilizzo pubblico del patrimonio immobiliare comunale con valenza culturale.</i>	
	3.7 GRANDI MANIFESTAZIONI	<i>Coinvolgere maggiormente i quartieri nell'organizzazione delle manifestazioni e promuovere la continuità di eventi rilevanti per la città</i>	
06 - POLITICHE GIOVANILI, SPORT E TEMPO LIBERO	12.1 CONSULTA E SPORTELLLO DELLO SPORT	<i>Istituire, con la partecipazione di Coni, Università, società sportive e federazioni, la «Consulta dello sport», uno «sportello comunale» e uno spazio sul sito dedicati alle attività sportive e ai servizi messi a disposizione dal Comune.</i>	
	12.2 STADIO E IMPIANTI SPORTIVI	<i>Ristrutturare lo Stadio Bentegodi, gli impianti e gli spazi di pratica sportiva della città sfruttando l'occasione posta dal PNRR e dai fondi disponibili, per favorire la pratica sportiva a tutti i livelli e a tutte le età.</i>	
	12.3 SOCIETA' SPORTIVE DEL TERRITORIO	<i>Incentivare la collaborazione tra società sportive del territorio per ottimizzare risorse, sponsor e strutture tra le diverse discipline e promuovendo la condivisione di pubblico e di aziende sostenitrici.</i>	Fondazione M. Bentegodi
	13.1 STRUTTURA DI COORDINAMENTO E PROMOZIONE DEI GRANDI EVENTI	<i>Istituire una struttura di coordinamento e promozione dei grandi eventi in vista delle Olimpiadi 2026 e proporre formazione nelle scuole sui valori dello sport e dell'inclusività, segno distintivo delle Paralimpiadi.</i>	
	13.2 EVENTI SPORTIVI INTERNAZIONALI	<i>Promuovere e sostenere eventi sportivi internazionali e iniziative sportive all'interno dell'Anfiteatro per testare l'utilizzo invernale del monumento e celebrare lo sport in vista delle due giornate olimpiche del 2026.</i>	
	2.1 CO-RESPONSABILITÀ DEI GIOVANI	<i>Dedicare tempo e ascolto ai giovani e alle loro famiglie, con l'obiettivo di creare processi di «co-responsabilità» in cui tutta la cittadinanza senta di essere responsabile della propria città e del suo futuro.</i>	
	2.2 PROTAGONISMO DEI GIOVANI	<i>Promuovere le idee e la creatività giovanile per ricreare opportunità in materia di innovazione, partecipazione, cittadinanza attiva, cultura, informazione e comunicazione; individuare luoghi che fungano da spazi di aggregazione e sperimentazione.</i>	
	2.3 GENERAZIONE ERASMUS	<i>Ridurre le distanze tra le nuove generazioni, le istituzioni europee e i coetanei che vivono nei territori dell'Unione, potenziando le occasioni di scambio e mobilità internazionale e favorendo momenti di confronto e di crescita collettiva.</i>	

	2.4 CITTADINANZA STUDENTESCA	<i>Rendere Verona una città a misura di studenti e studentesse, proponendo la realizzazione di nuove residenze, diffondendo il wi-fi gratuito nei luoghi di cultura e di incontro e rendendo aperti e inclusivi gli spazi dedicati allo studio</i>	
07 - TURISMO	3.4 TURISMO	<i>Gestire strategicamente gli asset del turismo, in sinergia con gli attori chiave della destinazione e con il territorio provinciale.</i>	AMT3 S.p.A. – ATV S.r.l. – Destination Verona & Garda Foundation - DVG Foundation
08 - ASSETTO DEL TERRITORIO ED EDILIZIA ABITATIVA	4.2 PIANO URBANO	<i>Realizzare la “Città Arcipelago”, fatta di quartieri rigenerati e connessi da un sistema di aree verdi quanto più permeabili, immersi in un parco urbano continuo caratterizzato dagli elementi ambientali, naturalistici e monumentali che la connotano.</i>	AMIAVR S.p.A. AMIA Verona S.p.A.
09 - SVILUPPO SOSTENIBILE E TUTELA DEL TERRITORIO E DELL'AMBIENTE	4.4 PIAZZE, PARCHI E GIARDINI	<i>Promuove una partnership con i soggetti privati e le realtà del territorio per riqualificare le piazze, valorizzare i parchi gioco e recuperare le aree verdi abbandonate.</i>	AMIAVR S.p.A. AMIA Verona S.p.A. Gruppo AGSM AIM S.p.A.
	4.5 UNA CITTA' ARREDATA A MISURA DI CITTADINO	<i>Coinvolgere cittadini, associazioni e scuole per la realizzazione di progetti volti a migliorare la bellezza della città, individuando il verde come elemento principale di arredo in funzione di una città più "green"</i>	
	8.3 ECONOMIA CIRCOLARE E IGIENE URBANA	<i>Efficientare la gestione integrata dei rifiuti nel Comune di Verona e avviare filiere di economia circolare per perseguire elevati standard di igiene urbana.</i>	AMIAVR S.p.A. AMIA Verona S.p.A.
	8.4 MITIGAZIONE E ADATTAMENTO AI CAMBIAMENTI CLIMATICI	<i>Integrare nelle scelte di pianificazione scelte mirate alla mitigazione e all'adattamento ai cambiamenti climatici.</i>	Gruppo AGSM AIM S.p.A.
	8.6 TUTELA E BENESSERE DEGLI ANIMALI	<i>Tutelare tutti gli animali presenti all'interno del territorio comunale, in particolare quelli d'affezione che per molti, soprattutto gli anziani e le persone sole, rappresentano spesso la famiglia.</i>	
10 – TRASPORTI E DIRITTO ALLA MOBILITÀ	8.5 MOBILITA'	<i>Implementare alternative efficienti di mobilità volte alla promozione di forme di mobilità sostenibile e riduzione del traffico auto privato.</i>	AMT3 S.p.A. – ATV S.r.l.
11 – SOCCORSO CIVILE	7.3 PROTEZIONE CIVILE	<i>Attuare azioni volte a rafforzare il sistema di protezione civile attraverso l'efficientamento degli strumenti e la valorizzazione delle competenze.</i>	
12 – DIRITTI SOCIALI, POLITICHE SOCIALI E FAMIGLIA	1.1. SOSTEGNO ALLE FAMIGLIE	<i>Tutelare le famiglie vulnerabili e fragili implementando strumenti a completamento del sistema educativo territoriale, avviando percorsi di formazione e attivando agevolazioni sulla base di un "indice di fragilità" non</i>	

		solo economica.	
	10.1 I BISOGNI DELLE PERSONE AL CENTRO DEI SERVIZI	<i>Potenziare i servizi di orientamento, formazione e accompagnamento al lavoro a supporto del benessere formativo e professionale di cittadine e cittadini nelle diverse fasi della loro vita.</i>	
	10.5 ANZIANI	<i>Potenziare il sostegno alle persone anziane e alle famiglie che se ne prendono cura promuovendo azioni di coinvolgimento sociale, attenuando il divario digitale e rafforzando i servizi domiciliari e residenziali e i centri diurni.</i>	I.Ci.S.S. Istituto Assistenza Anziani Consorzio Intercomunale Soggiorni Climatici
	11.1 DISABILITA'	<i>Potenziare il collegamento con la consulta della disabilità al fine di predisporre un piano cittadino per affrontare e risolvere in maniera trasversale i problemi delle persone e delle famiglie e procedere con la progressiva completa attuazione del PEBA.</i>	
	11.2 DIPENDENZE	<i>Potenziare la collaborazione con l'USLL, il Dipartimento di Salute mentale, il Dipartimento delle Dipendenze e soggetti del terzo settore per favorire la prevenzione all'uso di sostanze e stili di vita più sani, coinvolgendo le stesse persone coinvolte.</i>	
	11.3 EMERGENZA ABITATIVA	<i>Garantire alle cittadine e ai cittadini, che ne abbiano diritto e non ne abbiano le possibilità, un adeguato alloggio anche tramite apposite convenzioni con Enti del terzo settore.</i>	AGEC
	4.6 SALUTE E SERVIZI DI PROSSIMITA'	<i>Promuovere il coordinamento coi servizi sanitari e il terzo settore per rendere maggiormente accessibili e fruibili i servizi per la salute alla popolazione, anche aderendo a Piani Sanitari e reti per rispondere ai nuovi bisogni dei cittadini.</i>	AGEC (farmacie comunali)
	5.1 TUTELA DEI DIRITTI	<i>Diffondere la cultura del rispetto, la filosofia dell'incontro e dell'ascolto e la valorizzazione delle diversità per far fronte alle esigenze dei cittadini e delle comunità più a rischio di discriminazione.</i>	
	5.2 INCLUSIONE	<i>Riattivare la "Consulta delle cittadinanze" quale luogo di dialogo e confronto costante tra le realtà cittadine al fine di vivere una città più sicura, attenta alle famiglie, alla salute, all'inclusione e alla trasformazione delle «diversità» in risorse.</i>	
	5.3 PARITA' DI GENERE	<i>Promuovere il principio della parità di genere attuandolo nelle nomine degli organi di competenza del Comune, svolgendo specifici percorsi di formazione, introducendo il bilancio di genere e contrastando ogni forma di</i>	

		<i>violenza nei confronti delle donne.</i>	
14 – SVILUPPO ECONOMICO E COMPETITIVITÀ	3.8 VERONA EUROPEA	<i>Valorizzare il ruolo di Verona all'interno dei livelli di discussione e decisione dell'Unione Europea.</i>	
	3.9 UFFICIO EUROPA	<i>Rendere il comune di Verona una realtà virtuosa per reperimento di finanziamenti pubblici di provenienza europea e per la capacità di costruire in quest'ambito opportunità di sviluppo e crescita.</i>	
	6.1 ASSET STRATEGICI	<i>Valorizzare, in quanto asset strategici del nostro territorio, le società e gli enti partecipati e finanziati dal Comune e rafforzare il ruolo di Verona come polo logistico intermodale per favorire lo sviluppo di attività imprenditoriali.</i>	Tutte le società/Enti partecipati
	6.2 IMPRESA, CREATIVITA', UNIVERSITA'	<i>Favorire un continuativo e proficuo incontro tra le competenze universitarie e il mondo e le esigenze delle imprese profit e non profit per conservare e attrarre investimenti sul territorio.</i>	
	6.3 COMMERCIO DI PROSSIMITA'	<i>Favorire il commercio di vicinato e la permanenza delle botteghe storiche.</i>	
17 – ENERGIA E DIVERSIFICAZIONE DELLE FONTI ENERGETICHE	8.1 TRANSIZIONE ENERGETICA EDILIZIA PUBBLICA	<i>Rendere energeticamente autosufficiente entro il 2030 il patrimonio edilizio comunale.</i>	
	8.2 TRANSIZIONE ENERGETICA EDILIZIA PRIVATA	<i>Operare in accordo con i soggetti economici interessati per regole di pianificazione e di costruzione maggiormente orientati alla transizione energetica.</i>	Gruppo AGSM AIM S.p.A.

Si individuano inoltre i seguenti Indicatori per la misurazione del raggiungimento di Obiettivi strategici specifici.

Voce	Indicatori	Target	Peso %
a) Grado di realizzazione dei Processi operativi e degli Obiettivi di mandato dell'Amministrazione definiti nel DUP 2024-2026	Regolare svolgimento degli obiettivi DUP	> 3,5 su 4	30
b) Raggiungimento di risultati di stabilità finanziaria e di contenimento e razionalizzazione della spesa	Incidenza della spesa di personale sulla spesa corrente determinata ai fini del calcolo dei limiti del fabbisogno del personale	In media con il triennio precedente	5
	Spesa di personale procapite ai fini del calcolo sui limiti assunzionali	In media con il triennio precedente	5
	Ammontare dell'indebitamento verso il sistema bancario al 31/12	In media con il triennio precedente	5
	Indicatore annuale di tempestività dei pagamenti (di cui al Comma 1, dell'articolo 9, DPCM del 22 settembre 2014)	In media con il triennio precedente	5
c) Attuazione delle azioni di Prevenzione della Corruzione e Trasparenza (PIAO 2024)	Relazione RPCT positiva	Esito positivo	5
	% adempimenti inerenti la trasparenza compiuti su previsti	>= 95%	5
	% azioni anticorruptive effettuate su	>= 95%	5

	previste		
d) Esito positivo dei controlli interni attivati presso l'ente	Risultanze del controllo successivo di regolarità sulle determinazioni dirigenziali	> 90%	10
e) Rispetto dei termini di legge per l'approvazione di documenti di pianificazione, programmazione e rendicontazione	Pubblicazione aggiornamento Carta dei Servizi	entro 31/12/2024	10
	Attivazione questionari di Customer Satisfaction per servizi al cittadino	Almeno 10	5
	Pubblicazione dei documenti di pianificazione, programmazione e rendicontazione nei tempi di legge (Bilancio, DUP, PEG, Rendiconto, Referto Controlli interni, Relazione RPCT)	100%	10

2.3 Indirizzi generali agli organismi partecipati

Il Consiglio Comunale con delibera n. 28 del 25 maggio 2023 ha definito gli obiettivi specifici sul complesso delle spese di funzionamento delle società a controllo del Comune di Verona per il triennio 2023-2025, ai sensi dell'art. 19, co. 5 del D. Lgs. n.175/2016.

Si rimanda a tale deliberazione per la consultazione degli obiettivi assegnati.

2.4 Modalità di rendicontazione ai cittadini

Il Comune di Verona adotta i seguenti strumenti di rendicontazione dei risultati:

Documento	Competenza	Rif. Di legge	Periodicità
Rendiconto della gestione e relazione illustrativa	Consiglio Comunale	TUEL art. 231	annuale
Stato di attuazione dei programmi	Consiglio Comunale	TUEL art.147-ter, c.2	semestrale
Relazione di fine mandato	Sindaco	Art. 4 d. lgs. 149/2011	quinquennale

SEZIONE OPERATIVA (SeO) 2025-2027

La Sezione Operativa (SeO) del DUP costituisce lo strumento a supporto del processo di previsione definito sulla base degli indirizzi generali e degli obiettivi strategici fissati nella Sezione Strategica. In particolare, la SeO contiene la programmazione operativa dell'ente avendo a riferimento un arco temporale sia annuale che pluriennale.

Il contenuto della SeO, predisposto in base alle previsioni ed agli obiettivi fissati nella SeS, costituisce guida e vincolo ai processi di redazione dei documenti contabili di previsione dell'ente.

La SeO individua, per ogni singola missione, i programmi che l'ente intende realizzare per conseguire gli obiettivi strategici definiti nella SeS. Per ogni programma, e per tutto il periodo di riferimento del DUP, sono individuati gli obiettivi operativi da raggiungere.

Per ogni programma sono individuati gli aspetti finanziari, sia in termini di competenza con riferimento all'intero periodo considerato che di cassa con riferimento al primo esercizio, della manovra di bilancio.

SeO Parte 1

Nella Parte 1 della SeO sono riportati, per ciascuna Missione, gli Obiettivi Strategici e i programmi da realizzare.

Per ciascun Programma vengono riportati:

- la Descrizione del Programma, ovvero le attività e le voci di spesa che il Glossario delle Missioni e Programmi (allegato 14 al d. lgs. 126/2014) attribuisce a tale Programma;
- l'elenco dei responsabili amministrativi del conseguimento degli obiettivi;
- gli Obiettivi di Mandato, che fanno riferimento alle Linee Programmatiche 2022-2027 e a successive integrazioni;
- i riferimenti ai documenti di assegnazione delle risorse umane e strumentali per il conseguimento degli obiettivi del programma;
- il collegamento con la programmazione regionale.

Nella Parte 1 della SeO vengono inoltre riportati gli obiettivi gestionali di società e organismi partecipati del Comune di Verona.

3. Sezione Operativa – parte 1

3.1 MISSIONI E PROGRAMMI

Si riportano, per ciascuna Missione e per ciascun Programma, la Descrizione del programma, l'elenco delle deleghe assessorili e dei servizi coinvolti, gli Obiettivi Strategici e Operativi e il collegamento con gli obiettivi dei piani regionali.

3.1.1 MISSIONE 01 – SERVIZI ISTITUZIONALI, GENERALI E DI GESTIONE

Programmi

Programma 01 – Organi istituzionali

Programma 02 – Segreteria generale

Programma 03 – Gestione economica, finanziaria, programmazione e provveditorato

Programma 04 – Gestione entrate tributarie e servizi fiscali

Programma 05 – Gestione dei beni demaniali e patrimoniali

Programma 06 – Ufficio tecnico

Programma 07 – Anagrafe, stato civile e servizio elettorale

Programma 08 – Servizio statistico e sistemi informativi

Programma 10 – Risorse umane

Programma 11 – Altri servizi generali

PROGRAMMA 01.01 – Organi istituzionali

Descrizione del Programma

Il Programma comprende gli obiettivi operativi relativi alle attività di amministrazione, funzionamento e supporto agli organi esecutivi e legislativi dell'ente.

Comprende le spese relative a:

- 1) Ufficio del Sindaco
- 2) Giunta e Consiglio comunale, consigli di circoscrizione, commissioni consiliari;
- 3) Personale consulente, amministrativo e politico assegnato agli uffici del Sindaco, della Giunta e del Consiglio;
- 4) Sviluppo dell'ente in un'ottica di partenariato;
- 5) Comunicazione istituzionale, manifestazioni istituzionali, cerimoniale, gemellaggi.

Responsabili del programma

Sindaco
Assessorato Decentramento
Assessorato Rapporti con il Consiglio
Assessorato Terzo Settore

Obiettivi Operativi del Programma

Obiettivi di mandato	
DUP010101	Sostenere e creare nuovi network tematici con partner internazionali, per dare centralità alla città a livello europeo, accogliendo, in un'ottica di reciprocità, delegazioni e giovani tramite progetti finanziati dall'U.E.
DUP010102	Coinvolgere attivamente le città gemellate con Verona in progetti e iniziative sul territorio veronese e partecipare ad iniziative sui rispettivi territori delle città gemellate
DUP010104	Modificare il regolamento delle Circoscrizioni
DUP010105	Predisporre una nuova riforma elettorale analoga a quella del Comune.
DUP010106	Migliorare gli strumenti a disposizione agli eletti e ai commissari per svolgere al meglio il loro ruolo
DUP010107	Attribuire delle funzioni alle piazze cittadine
DUP010108	Predisporre il bilancio di previsione con modalità partecipative
DUP010111	Potenziare la rete con i Servizi territoriali e gli Enti del Terzo Settore in coerenza col loro operato e nel solco del TU del terzo settore
DUP010112	Attivare un "Forum Civico e Metropolitano" all'interno della Consulta del Terzo settore, per l'ascolto delle associazioni e dei portatori d'interesse, che operi per l'ideazione di un modello urbanistico partecipato e insediata nella cittadella del terzo settore
DUP010113	Promuovere e sostenere la partecipazione attiva dei cittadini alla cura dei beni comuni, secondo le previsioni del regolamento per l'Attuazione della sussidiarietà orizzontale, valorizzando la progettazione e gestione condivisa di attività di interesse generale, attuando percorsi di conoscenza, consapevolezza e responsabilità civica.

DUP010114	Favorire e sostenere la autonoma iniziativa dei cittadini per la progettazione e la gestione di azioni di cura dei beni comuni, secondo le previsioni del "Regolamento per l'attuazione della sussidiarietà orizzontale", valorizzando e favorendo le pratiche di amministrazione condivisa e lo sviluppo di percorsi di conoscenza, consapevolezza e responsabilità civica
DUP010115	Promuovere percorsi di confronto e ricerca per la costruzione di reti per la condivisione e lo sviluppo di buone pratiche che, anche attraverso l'ibridazione e l'interpretazione evolutiva degli strumenti giuridici, possa dare concreta risposta alle istanze di semplificazione e di innovazione amministrativa e sociale
DUP010116	Promuovere e diffondere attraverso attività di approfondimento e laboratoriali, stili di vita orientati alla cultura dei beni comuni urbani, dell'economia circolare e del riuso creativo di idee, materiali e dati, per la crescita del livello di benessere della comunità

Coerenza con i piani regionali

Il programma è coerente con i piani regionali riportati nel DEFR 2024-2026

PROGRAMMA 01.02 – Segreteria Generale

Descrizione del Programma

Il Programma comprende gli obiettivi operativi relativi all'amministrazione, funzionamento e supporto, tecnico, operativo e gestionale alle attività deliberative degli organi istituzionali e per il coordinamento generale amministrativo.

Comprende le spese relative a:

- 1) Svolgimento delle attività affidate al Segretario Generale e al Direttore Generale;
- 2) Raccolta e diffusione di leggi e documentazioni di carattere generale concernenti l'attività dell'ente;
- 3) Protocollo generale, incluse la registrazione ed archiviazione degli atti degli uffici dell'ente e della corrispondenza in arrivo ed in partenza;

Responsabili del programma

Sindaco
Assessorato Affari Generali
Assessorato Legalità
Assessorato Trasparenza

Obiettivi Operativi del Programma

Obiettivi di mandato	
DUP010201	Implementare presso gli Uffici Comunali specifici e operativi protocolli di presidio anticorruzione e antiriciclaggio che prevedano almeno: individuazione delle figure coinvolte, definizione di protocolli interni verifica per appalti e affidamenti; definizione delle procedure per la segnalazione, specifica e periodica formazione agli addetti, reportistica di monitoraggio delle attività
DUP010205	Incrementare la sensibilizzazione della cittadinanza ai temi della legalità, con coinvolgimento di scuole, enti di formazione, ordini professionali e associazioni di categoria

Coerenza con i piani regionali

Il programma è coerente con i piani regionali riportati nel DEFR 2024-2026

PROGRAMMA 01.03 – Gestione economica, finanziaria, programmazione e provveditorato

Descrizione del Programma

Il Programma comprende gli obiettivi operativi relativi all'amministrazione e al funzionamento dei servizi per la programmazione economica e finanziaria. Comprende le spese relative a:

- 1) Formulazione, coordinamento e monitoraggio dei piani e dei programmi economici e finanziari, gestione dei servizi di tesoreria, del bilancio, di revisione contabile e di contabilità ai fini degli adempimenti fiscali obbligatori per le attività svolte dall'Ente;
- 2) Amministrazione e funzionamento delle attività del provveditorato per l'approvvigionamento dei beni mobili e di consumo nonché dei servizi di uso generale necessari al funzionamento dell'Ente;
- 3) Attività di coordinamento delle società partecipate.
- 4) Attività per l'europrogettazione

Responsabili del programma

Sindaco

Assessorato Bilancio

Assessorato Acquisti, Contratti, Utenze e Piano degli acquisti

Obiettivi Operativi del Programma

Obiettivi di mandato	
DUP010204	Rafforzare il presidio antiusura presso il Comune anche raccordandone le attività con gli analoghi presidi presenti sul territorio

Coerenza con i piani regionali

Il programma è coerente con i piani regionali riportati nel DEFR 2024-2026

PROGRAMMA 01.04 – Gestione delle entrate tributarie e servizi fiscali

Descrizione del Programma

Il Programma comprende gli obiettivi operativi relativi all'amministrazione e al funzionamento dei servizi fiscali, all'accertamento e alla riscossione dei tributi, al contrasto all'evasione e all'elusione fiscale.

Comprende le spese relative a:

- 1) Rimborsi d'imposta;
- 2) Contratti di servizio con i concessionari della riscossione dei tributi e controllo della gestione per i tributi dati in concessione;
- 3) Gestione del contenzioso in materia tributaria;
- 4) Attività di studio, ricerca, elaborazione delle informazioni, progettazione delle procedure e delle risorse informatiche relative ai servizi fiscali e tributari;
- 5) Attività catastali.

Responsabili del programma

Assessorato Tributi e polo catastale
Assessorato Bilancio

Obiettivi Operativi del Programma

Obiettivi di mandato	
DUP010402	Contrastare l'evasione e l'elusione delle imposte comunali con l'utilizzo incrociato della banche dati fornite dal Ministero delle Finanze(Siatel, Punto Fisco etc.).
DUP010403	Migliorare il livello di informatizzazione della banca dati Linkmate, servizio Imu, e digitalizzare e dematerializzare l'archivio IMU.
DUP010404	Contrastare l'evasione del Canone Patrimoniale Servizi Pubblicitari tramite l'analisi e l'incrocio dei dati in dotazione al Servizio con le banche dati accessibili da Registro Imprese, Registro Punto Fisco - Siatel dell'Agenzia delle Entrate, Registro GEU dell'Agenzia delle Entrate, Registro ruoli Solori, Portale dei Creditori, Registro INI-PEC e Registro Runts
DUP010405	Rivedere il Regolamento Comunale dell'IMU al fine di semplificare gli adempimenti tributari da parte dei contribuenti

Coerenza con i piani regionali

Il programma è coerente con i piani regionali riportati nel DEFR 2024-2026.

PROGRAMMA 01.05 – Gestione dei beni demaniali e patrimoniali

Descrizione del Programma

Il Programma comprende gli obiettivi operativi relativi all'amministrazione e al funzionamento dei servizi di gestione del patrimonio dell'ente.

Comprende le spese relative a:

- 1) Gestione amministrativa dei beni immobili patrimoniali e demaniali;
- 2) Procedure di alienazione;
- 3) Stime e computi relativi ad affittanze attive e passive;
- 4) Tenuta degli inventari e gestione del sistema informativo per la rilevazione delle unità immobiliari.

Responsabili del programma

Assessorato Patrimonio
Assessorato Decentramento

Obiettivi Operativi del Programma

Obiettivi di mandato	
DUP010501	Effettuare la mappatura capillare del patrimonio immobiliare potenzialmente concedibile in uso, definendo modalità, condizioni e canoni di concessione
DUP010502	Coinvolgere cittadini e associazioni nella gestione, manutenzione e adeguato utilizzo degli spazi
DUP010503	Individuare 10 piazze simbolo dell'abitare la città, nelle quali organizzare iniziative ed eventi.

Coerenza con i piani regionali

Il programma è coerente con i piani regionali riportati nel DEFR 2024-2026

PROGRAMMA 01.06 – Ufficio tecnico

Descrizione del Programma

Il Programma comprende gli obiettivi operativi relativi all'amministrazione e al funzionamento dei servizi per l'edilizia riguardanti gli atti e le istruttorie autorizzative, le connesse attività di vigilanza e controllo e le certificazioni di agibilità nonché della programmazione e del coordinamento degli interventi nel campo delle opere pubbliche inserite nel programma triennale e annuale dei lavori.

Comprende le spese relative a:

- 1) Interventi di programmazione, progettazione, realizzazione e manutenzione ordinaria e straordinaria relative a uffici e sedi istituzionali;
- 2) Servizi per l'edilizia.

Responsabili del programma

Sindaco

Assessorato Coordinamento lavori pubblici e progetti complessi

Assessorato Innovazione

Assessorato Edilizia privata

Assessorato Edilizia civile

Assessorato Piano Triennale dei Lavori Pubblici

Obiettivi Operativi del Programma

Obiettivi di mandato	
DUP010601	Semplificare l'accesso ai servizi digitali per la cittadinanza, favorendo l'interoperabilità delle applicazioni

Coerenza con i piani regionali

Il programma è coerente con i piani regionali riportati nel DEFR 2024-2026

PROGRAMMA 01.07 – Elezioni e consultazioni popolari – Anagrafe e stato civile

Descrizione del Programma

Il Programma comprende gli obiettivi operativi relativi all'amministrazione e al funzionamento dell'anagrafe e dei registri di stato civile.

Comprende le spese relative a:

- 1) Tenuta e aggiornamento dei registri della popolazione residente e dell'A.I.R.E.;
- 2) Rilascio di certificati anagrafici e carte d'identità ed effettuazione di tutti gli atti previsti dall'ordinamento anagrafico;
- 3) Registrazione degli eventi di stato civile;
- 4) Aggiornamento delle liste elettorali, rilascio dei certificati di iscrizione alle liste elettorali, aggiornamento degli albi dei presidenti di seggio e degli scrutatori;
- 5) Consultazioni elettorali e popolari.

Responsabili del programma

Assessorato Servizi demografici e statistica

Obiettivi Operativi del Programma

Obiettivi di mandato	
DUP010703	Promuovere progetti a favore della natalità e a sostegno della genitorialità
DUP010704	Sviluppare la progettualità dello Sposami a Verona integrando il servizio con le celebrazioni degli anniversari di matrimonio

Coerenza con i piani regionali

Il programma non è previsto nei piani regionali.

PROGRAMMA 01.08 –Statistica e sistemi informativi

Descrizione del Programma

Il Programma comprende gli obiettivi operativi relativi all'amministrazione e al funzionamento dell'attività statistica locale e delle attività di manutenzione e assistenza informatica generale, gestione dei documenti informatici e applicazione del codice dell'amministrazione digitale.

Comprende le spese relative a:

- 1) Coordinamento e supporto generale ai servizi informatici dell'ente;
- 2) Sviluppo, assistenza manutenzione dell'ambiente applicativo (sistema operativo e applicazioni) e dell'infrastruttura tecnologica (hardware, ecc.);
- 3) Definizione e gestione del sistema informativo dell'ente e del piano di e-government, per la realizzazione e la manutenzione dei servizi da erogare sul sito web istituzionale dell'ente e sulla intranet dell'ente;
- 4) Programmazione e gestione degli acquisti di beni e servizi informatici e telematici;
- 5) Servizi statistici.

Responsabili del programma

Assessorato Innovazione
Assessorato Servizi demografici e Statistica

Obiettivi Operativi del Programma

Obiettivi di mandato	
DUP010801	Dotare il Comune di Verona di un'Agenda Digitale finalizzata all'individuazione degli interventi e dei progetti operativi da attuare con le relative priorità, da individuarsi tramite indicatori di fattibilità ed urgenza, integrando ove necessario il Piano di Transizione Digitale.
DUP010803	Consolidare le misure utili a garantire la sicurezza dei sistemi informatici del Comune di Verona, anche nell'ottica di mantenere elevati i livelli di protezione dei dati raccolti dall'amministrazione
DUP010804	Incentivare e incrementare la cultura della sicurezza e delle corrette modalità di trattamento dei dati personali tra i dipendenti del Comune.
DUP010805	Gestire il controllo dei sistemi informatici ai sensi delle disposizioni su privacy, sicurezza informatica, trasparenza, continuità operativa
DUP010806	Creare una piattaforma di aggregazione dei dati di mobilità cittadina, spostamenti casa lavoro, scuola lavoro e dati sharing mobility e big data mobilità.
DUP010808	Semplificare l'accesso ai servizi digitali per la cittadinanza, favorendo l'interoperabilità delle applicazioni
DUP010809	Completare la formazione sulla cyber security prevista dal Piano di Transizione al Digitale
DUP010810	Migrare in Cloud di 17 servizi nell'ambito dei progetti PNRR, per il traguardo della digitalizzazione del 2026

Coerenza con i piani regionali

Il programma è coerente con i piani regionali riportati nel DEFR 2024-2026

PROGRAMMA 01.10 – Risorse umane

Descrizione del Programma

Il Programma comprende gli obiettivi operativi relativi all'amministrazione e al funzionamento delle attività a supporto delle politiche generali del personale dell'Ente.

Comprende le spese relative a:

- 1) Programmazione dell'attività di formazione, qualificazione e aggiornamento del personale;
- 2) Reclutamento del personale;
- 3) Programmazione della dotazione organica, dell'organizzazione e dell'analisi del fabbisogno del personale;
- 4) Gestione della contrattazione collettiva decentrata integrativa e delle relazioni sindacali;
- 5) Coordinamento delle attività in materia di sicurezza sul lavoro.

Responsabili del programma

Assessorato Personale
Assessorato Parità di genere
Assessorato Legalità

Obiettivi Operativi del Programma

Obiettivi di mandato	
DUP011001	Curare la formazione dei dipendenti su politiche UE
DUP011002	Istituire la consigliera di fiducia e attivare, per tutto il personale dipendente, percorsi di formazione sulla parità di genere, curando altresì, con cadenza annuale, la rilevazione del "Benessere organizzativo" del personale dipendente, anche ai sensi del DPCM 1 giugno 2017
DUP011003	Promuovere specifici programmi di formazione periodica del personale interno sui temi del contrasto all'illegalità e alla mala gestione del bene pubblico
DUP011004	Incentivare e promuovere la formazione continua del personale dipendente all'utilizzo delle tecnologie informatiche al fine di rendere più fluide le operazioni di gestione delle pratiche amministrative, in considerazione delle specifiche competenze necessarie all'espletamento delle mansioni
DUP011005	Mantenere aperto e costante il confronto sindacale per assicurare la più ampia condivisione e partecipazione alle azioni di miglioramento dell'organizzazione del lavoro
DUP011006	Implementare strumenti di formazione e aggiornamento in materia di appalti e contratti per il personale di tutte le direzioni impegnato nelle procedure di affidamento

Coerenza con i piani regionali

Il programma è coerente con i piani regionali riportati nel DEFR 2024-2026

PROGRAMMA 01.11 – Altri servizi generali

Descrizione del Programma

Il Programma comprende gli obiettivi operativi relativi all'amministrazione e al funzionamento dei servizi aventi carattere generale di coordinamento amministrativo, di gestione e di controllo dell'Ente.

Comprende le spese per l'Avvocatura Civica.

Responsabili del programma

Sindaco

Obiettivi Operativi del Programma

Obiettivi di mandato	
DUP011101	Partecipare a bandi e opportunità di finanziamento di progetti ed opere di provenienza UE realizzando un piano strategico di intervento e partecipazione alle opportunità di finanziamento UE

Il programma è coerente con i piani regionali riportati nel DEFR 2024-2026

3.1.2 MISSIONE 03 – ORDINE PUBBLICO E SICUREZZA

Programmi

PROGRAMMA 01 – Polizia locale e amministrativa

PROGRAMMA 03.01 – Polizia locale e amministrativa

Descrizione del Programma

Il Programma comprende gli obiettivi operativi relativi all'amministrazione e al funzionamento dei servizi di Polizia Locale.

Per quanto di competenza dell'Ente, comprende le spese per le attività di polizia stradale, polizia commerciale, contrasto all'abusivismo su aree pubbliche, controllo delle attività commerciali, degli esercizi pubblici e dei mercati, per i procedimenti in materia di violazioni normative e dei regolamenti, multe e sanzioni amministrative e gestione del relativo contenzioso.

Responsabili del programma

Assessorato Sicurezza

Obiettivi Operativi del Programma

Obiettivi di mandato	
DUP030102	Mettere a sistema, sotto la Direzione Operativa della Polizia Locale, la gestione delle telecamere esistenti sul territorio comunale e installate dal Comune e dalla sue controllate/partecipate
DUP030103	Implementare un sistema di rilevamento immagini tecnologicamente adeguato alle esigenze della città di Verona.
DUP030105	Implementare un sistema di controllo di vicinato presso i quartieri secondo modalità concordate con la Prefettura di equilibrata partecipazione attiva della cittadinanza.
DUP030106	Garantire la presenza di Presidi mobili di Polizia locale in ogni quartiere
DUP030107	Sensibilizzare la cittadinanza ai temi della guida in sicurezza, con coinvolgimento di scuole, enti di formazione, associazioni di categoria
DUP030108	Attuare, con cadenza almeno mensile, campagne strutturate per controlli intensivi su strada per verifica tassi alcolemici e uso stupefacenti, soprattutto in prossimità dei luoghi ricreativi e del tempo libero maggiormente frequentati

Coerenza con i piani regionali

Il programma è coerente con i piani regionali riportati nel DEFR 2024-2026

3.1.3 MISSIONE 04 – ISTRUZIONE E DIRITTO ALLO STUDIO

Programmi

Programma 01 – Istruzione prescolastica
Programma 02 – Altri ordini di istruzione
Programma 06 – Servizi ausiliari all'istruzione

PROGRAMMA 04.01 – Istruzione prescolastica

Descrizione del Programma

Il Programma comprende gli obiettivi operativi relativi all'amministrazione, gestione e funzionamento delle scuole dell'infanzia situate sul territorio dell'ente.

Comprende le spese relative alle scuole dell'infanzia comunali, inclusi il personale, la formazione e l'aggiornamento, la gestione delle iscrizioni e delle rette, l'edilizia scolastica, gli acquisti di arredi.

Comprende altresì le spese a sostegno delle istituzioni che erogano istruzione prescolastica e le spese per il diritto allo studio inerenti la fascia di età prescolare.

Responsabili del programma

Assessorato Politiche educative e scolastiche
Assessorato Edilizia scolastica

Obiettivi Operativi del Programma

Obiettivi di mandato	
DUP040102	Rafforzare il sostegno alle scuole paritarie
DUP040103	Rafforzare la rete delle scuole dell'infanzia
DUP040104	Gestire le scuole dell'infanzia comunali valorizzando i servizi e mantenendo lo standard qualitativo, offrire consulenza educativa e di documentazione e promuovere un percorso per la fascia di età "zero-sei" anni

Coerenza con i piani regionali

Il programma non è previsto nei piani regionali.

PROGRAMMA 04.02 – Altri ordini di istruzione

Descrizione del Programma

Il Programma comprende gli obiettivi operativi relativi all'amministrazione, gestione e funzionamento delle scuole che erogano istruzione primaria e secondaria situate sul territorio dell'Ente..

Comprende le spese per l'edilizia scolastica, gli interventi su edifici e spazi verdi destinati alle scuole e le spese per diritto allo studio, borse di studio, buoni libro, sovvenzioni e indennità a favore degli alunni di istituti che erogano istruzione primaria e secondaria.

Responsabili del programma

Assessorato Politiche educative e scolastiche
Assessorato Edilizia scolastica

Obiettivi Operativi del Programma

Obiettivi di mandato	
DUP040201	Sviluppare la collaborazione educativa tra scuole e territorio attraverso i patti educativi territoriali
DUP040202	Collaborare con i dirigenti scolastici per l'apertura dei cortili scolastici, dove possibile e dove ci sia carenza di verde e impianti sportivi di quartiere
DUP040203	Attivare azioni di contrasto alla dispersione scolastica, alla povertà educativa e alla segregazione scolastica
DUP040204	Effettuare la mappatura della saturazione e il censimento degli edifici scolastici
DUP040205	Diminuire i tempi di risposta alle richieste di manutenzione, agevolare la partecipazione dei genitori e del terzo settore nelle manutenzioni a basso rischio
DUP040206	Favorire la diffusione di iniziative e progetti per una maggiore sensibilizzazione e consapevolezza dei ragazzi sulle tematiche della sostenibilità integrata, sul riscaldamento globale, sull'impronta ecologica

Coerenza con i piani regionali

Il programma è coerente con i piani regionali riportati nel DEFR 2024-2026

PROGRAMMA 04.06 – Servizi ausiliari all'istruzione

Descrizione del Programma

Il Programma comprende gli obiettivi operativi relativi all'amministrazione, funzionamento e sostegno ai servizi di trasporto per gli alunni portatori di handicap, doposcuola e altri servizi ausiliari, spese per il sostegno alla frequenza scolastica degli alunni disabili e per l'integrazione degli alunni stranieri, spese per studi, ricerche, attività di consulenza e informativa in ambito educativo e didattico, assistenza scolastica, trasporto e refezione.

Responsabili del programma

Assessorato Politiche educative e scolastiche

Obiettivi Operativi del Programma

Obiettivi di mandato	
DUP040601	Migliorare gli standard qualitativi della refezione scolastica e abbattere gli sprechi e analizzare l'attuale gestione del servizio
DUP040602	Migliorare il servizio del trasporto scolastico
DUP040603	Proseguire con l'offerta del servizio ricreativo estivo e con il servizio di attività laboratoriali per le scuole dell'infanzia, adeguandoli alle richieste di nuove attività formative ed educative
DUP040604	Mantenere l'attività di animazione qualificata presso alcuni parchi gioco cittadini
DUP040605	Monitorare e riferire il gradimento del servizio di ristorazione scolastica affidato ad AGECS anche attraverso i Comitati di Ristorazione di Plesso

Coerenza con i piani regionali

Il programma non è previsto nei piani regionali.

3.1.4 MISSIONE 05 – TUTELA E VALORIZZAZIONE DEI BENI E ATTIVITA' CULTURALI

Programmi

Programma 01 – Valorizzazione dei beni di interesse storico

Programma 02 – Attività culturali e interventi diversi nel settore culturale

PROGRAMMA 05.01 – Valorizzazione dei beni di interesse storico

Descrizione del Programma

Il Programma comprende gli obiettivi operativi relativi alla ristrutturazione e manutenzione di strutture di interesse storico e artistico. Comprende le spese per la conservazione, tutela e restauro del patrimonio archeologico, storico e artistico, per la ricerca storica e artistica correlata ai beni dell'ente, per le attività e iniziative volte alla promozione, educazione e divulgazione in materia di patrimonio storico e artistico. Comprende altresì le spese per la valorizzazione, manutenzione straordinaria, ristrutturazione e restauro di biblioteche, pinacoteche, musei, gallerie d'arte, teatri e luoghi di culto di interesse storico.

Responsabili del programma

Assessorato Cultura
Assessorato Beni culturali e paesaggio
Assessorato Rapporti con Unesco

Obiettivi Operativi del Programma

Obiettivi di mandato	
DUP050101	Continuare il dialogo con le istituzioni locali per favorire una nuova adeguata collocazione del Circolo Unificato dell'Esercito del complesso di Castelvechio che consenta l'ampliamento degli spazi fruibili a visitatori e cittadini
DUP050102	Contribuire a definire un progetto di massima per lo sviluppo organico del museo negli spazi del castello, secondo gli standard di accessibilità e di servizi museali internazionali
DUP050104	Impostare, con ricorso ad esperti ed ampia condivisione all'interno dell'Amministrazione, un piano strategico di sviluppo del sistema museale civico che consideri le alternative di governance e valuti le possibilità di collaborazione con privati, nonché l'eventuale creazione di un soggetto terzo autonomo dal punto di vista giuridico e manageriale
DUP050106	Valorizzare il corridoio ecologico delle mura in relazione ai parchi contigui della città (parco delle Colombare e della Santa Marta)
DUP050108	Raggiungere intese che assicurino una fruizione pubblica sostenibile dei beni culturali, oltre che la più ampia conoscenza, favorendo il dialogo tra istituzioni preposte alla tutela e alla valorizzazione e i corpi intermedi portatori di interessi
DUP050110	Concorrere, in dialogo con la Direzione Musei, la Direzione Cultura e le istituzioni cittadine, a restituire alla città spazi culturali ora non aperti ai visitatori
DUP050111	Completare i lavori in corso (Scavi Scaligeri) e in programma e programmare le prossime manutenzioni ordinarie e straordinarie nei siti museali e di spettacolo

Coerenza con i piani regionali

Il programma è coerente con i piani regionali riportati nel DEFR 2024-2026

PROGRAMMA 05.02 – Attività culturali e interventi diversi nel settore culturale

Descrizione del Programma

Il Programma comprende gli obiettivi operativi relativi all'amministrazione e al funzionamento delle attività culturali.

Comprende le spese per la promozione, sviluppo e valorizzazione delle biblioteche e degli spazi museali e relativi uffici, per la realizzazione, funzionamento e sostegno a manifestazioni culturali, concerti, produzioni teatrali e cinematografiche, mostre d'arte e altre attività culturali e artistiche, inclusi sovvenzioni e sussidi a sostegno di operatori del settore artistico e culturale.

Responsabili del programma

Assessorato Cultura
Assessorato Beni culturali e paesaggio
Assessorato Rapporti con Unesco
Assessorato Decentramento
Assessorato Biblioteche
Assessorato Innovazione
Assessorato Memoria storica e diritti umani
Assessorato Relazioni con il territorio

Obiettivi Operativi del Programma

Obiettivi di mandato	
DUP050202	Gestire la bigliettazione e gli accessi ai musei, implementando gli acquisti online su prenotazione
DUP050203	Contribuire a realizzare la nuova musealizzazione dell'Arena, secondo criteri di totale accessibilità, in coordinamento con gli adempimenti relativi agli eventi olimpici del 2026
DUP050205	Affinare le modalità di gestione dei patti di sussidiarietà e degli accordi volti ad assicurare sostenibilità economica e trasparenza gestionale alle manifestazioni culturalmente o storicamente rilevanti per la città
DUP050206	Assicurare la continuità dei progetti di educazione permanente con risvolti sia culturali che sociali
DUP050207	Supportare le produzioni cinematografiche e documentaristiche che scelgono Verona come set, in modo efficiente e sostenibile
DUP050208	Diffondere la fruizione cinematografica tra il pubblico, con percorsi di formazione ed eventi
DUP050209	Contribuire a definire un progetto di massima per lo sviluppo organico del museo negli spazi del Castello, anche tramite iniziative rivolte allo sviluppo della conoscenza e alla promozione di Castelvecchio presso la comunità locale e il più ampio pubblico
DUP050212	Progettare e realizzare festival e attività culturali complesse, diffuse sui quartieri, con coinvolgimento di vari attori cittadini, anche tramite la partecipazione a bandi di finanziamento regionali, nazionali e internazionali
DUP050213	Creare palinsesti di eventi in rete con le organizzazioni artistico culturali della città
DUP050214	Comunicare in modo integrato l'offerta di eventi culturali

DUP050215	Attivare lo Sportello Musica, dedicato ai musicisti e alla semplificazione degli adempimenti per gli eventi musicali, identificando anche spazi idonei per i concerti all'aperto
DUP050217	Centralizzare l'ufficio manifestazioni anche in ottica grandi eventi
DUP050221	Integrare il sistema del prestito librario comunale e provinciale
DUP050223	Aumentare il numero di utenti, di prestiti e di attività svolte dalle biblioteche e accolte nelle biblioteche
DUP050224	Attivare nell'ambito degli hub comunitari le banche del tempo e avviare progetti di baratto gratuito all'interno di ciascuna circoscrizione.
DUP050225	Organizzare iniziative per la Giornata internazionale per l'eliminazione della violenza di genere e per la Giornata internazionale della donna e coordinare iniziative cittadine per le medesime ricorrenze, oltre che nel corso di tutto l'anno, sempre favorendo le relazioni intergenerazionali
DUP050227	Garantire a tutti, tramite tirocini, volontariato e percorsi di facilitazione, assistenza digitale al fine di ridurre le barriere fisiche e culturali all'utilizzo delle nuove tecnologie, anche tramite la realizzazione di palestre digitali
DUP050228	Valorizzare i portierati sociali, i Centri di Comunità, le realtà associative e la facilitazione all'accesso ai luoghi e alle iniziative culturali della città
DUP050229	Progettare un nuovo sistema di gestione del teatro romano e dell'estate teatrale veronese, anche attraverso partnership con soggetti terzi
DUP050230	Valorizzare nei quartieri le attività culturali, sociali, di conoscenza storica degli stessi e di educazione civica
DUP050231	Provvedere ed organizzare i servizi di carattere generale in occasione di manifestazioni e grandi eventi

Coerenza con i piani regionali

Il programma è coerente con i piani regionali riportati nel DEFR 2024-2026

3.1.5 MISSIONE 06 – POLITICHE GIOVANILI, SPORT E TEMPO LIBERO

Programmi

Programma 01 – Sport e tempo libero

Programma 02 – Giovani

PROGRAMMA 06.01 – Sport e tempo libero

Descrizione del Programma

Il Programma comprende gli obiettivi operativi relativi all'amministrazione e al funzionamento delle attività ricreative, per il tempo libero e lo sport.

Comprende le spese per l'erogazione di sovvenzioni e contributi a enti e società sportive e per il funzionamento, la realizzazione e la manutenzione di strutture per le attività sportive e ricreative.

Comprende altresì le spese per iniziative e manifestazioni sportive e per le attività di promozione e diffusione della pratica sportiva.

Responsabili del programma

Sindaco
Assessorato Salute e servizi di prossimità

Obiettivi Operativi del Programma

Obiettivi di mandato	
DUP060101	Istituire uno «sportello comunale» e uno spazio sul sito istituzionale dedicati alle attività sportive
DUP060102	Istituire la "Consulta dello sport"
DUP060103	Favorire la pratica sportiva e il movimento a tutti i livelli e a tutte le età
DUP060104	Individuare modalità, tempistica e partner per ammodernare e adeguare lo Stadio Bentegodi, nell'ambito di una complessiva riqualificazione del Quartiere, realizzando una struttura moderna e multifunzionale anche in considerazione della possibile individuazione di Verona come una delle città ospitanti dei Campionati Europei di calcio del 2032
DUP060105	Uniformare le disposizioni per l'utilizzo degli impianti sportivi tra Direzione Sport e circoscrizioni
DUP060106	Creare un unico gestore delle manutenzioni ordinarie degli impianti sportivi
DUP060108	Elaborare un nuovo sistema convenzionale pluriennale per ottimizzare gestione e manutenzione degli impianti sportivi all'aperto e al coperto
DUP060109	Individuare una nuova sede funzionale a Fondazione Bentegodi
DUP060110	Istituire un tavolo di confronto con società del territorio per condividere esigenze e buone pratiche
DUP060112	Costituire il Gruppo di lavoro in vista delle giornate olimpiche con il coinvolgimento di atleti/e ed ex atleti/e per promuovere, preparare e gestire le attività inerenti alle Olimpiadi invernali e alle Paralimpiadi 2026
DUP060113	Pianificare eventi sportivi internazionali in Arena in date compatibili con il Festival lirico e le attività di Arena di Verona srl d'intesa con la Soprintendenza ai Beni Culturali
DUP060114	Sostenere iniziative sportive di carattere internazionale sul territorio
DUP060115	Realizzare, ristrutturare e mantenere centri e impianti sportivi per soddisfare la richiesta dei cittadini e delle società sportive
DUP060116	Garantire le risorse alla Fondazione Bentegodi per favorire lo sviluppo e la conoscenza delle pratiche sportive

Coerenza con i piani regionali

Il programma è coerente con i piani regionali riportati nel DEFR 2024-2026

PROGRAMMA 06.02 – Giovani

Descrizione del Programma

Il Programma comprende gli obiettivi operativi relativi all'amministrazione e al funzionamento delle attività destinate ai giovani e per la promozione delle politiche giovanili.

Comprende le spese per l'autonomia e i diritti dei giovani, inclusa l'informazione di sportello, seminari e iniziative divulgative, sviluppo e la conoscenza dell'associazionismo e del volontariato

Comprende altresì le spese per i centri polivalenti e aggregativi per i giovani.

Responsabili del programma

Assessorato Politiche giovanili e di partecipazione

Assessorato Politiche sociali e abitative

Obiettivi Operativi del Programma

Obiettivi di mandato	
DUP060202	Rafforzare e migliorare l'offerta del Centro di Aggregazione giovanile LINK garantendo l'accessibilità degli spazi a associazioni e gruppi informali di giovani con il supporto di personale educativo. Individuare ulteriori spazi da adibire a Centri di Aggregazione
DUP060203	Implementare un servizio di affiancamento psicologico giovanile, per aiutare il giovane e la famiglia ad affrontare la fase di crescita, evoluzione e socializzazione giovanile.
DUP060209	Sviluppare strategie di comunicazione per la coerente promozione delle politiche giovanili, in grado di intercettare i target di riferimento attraverso strumenti online (es: siti web, social network) e offline (es: comunicati stampa, materiale grafico e pubblicitario)
DUP060210	Sostenere e promuovere opportunità di mobilità internazionale per i giovani attraverso le azioni del programma Erasmus+ e Corpo Europeo di Solidarietà quali: scambi socio-culturali, training course, tirocini all'estero e progetti di volontariato internazionale in invio ed accoglienza
DUP060211	Favorire la creazione di spazi di contaminazione fra imprese, competenze universitarie e professionali, creatività ed energia delle giovani generazioni
DUP060212	Promuovere la realizzazione di nuove residenze per chi studia in città e proviene da altre città
DUP060214	Introdurre un biglietto unico integrato per i mezzi di trasporto pubblico per i giovani che risiedono o studiano in città
DUP060216	Favorire l'insediamento di giovani e giovani coppie anche stipulando convenzioni con Enti del terzo settore
DUP060217	Promuovere una stretta collaborazione tra i servizi comunali coinvolti, le agenzie e gli attori del territorio per potenziare la capacità di intervento e la progettualità a sostegno del benessere ed alla prevenzione del disagio giovanile, a partire da un attento ascolto dei giovani e delle loro esigenze, stimolandone le capacità creative, propositive e di espressione ed individuando spazi fisici e virtuali nei quali tali capacità possano trovare adeguata concretizzazione
DUP060218	Rafforzare l'educativa di strada, ampliando la presenza di educatori nello spazio urbano in modo da poter costruire relazioni, interagire e ascoltare i bisogni dei giovani che attraversano gli spazi non strutturati della città

DUP060219	Promuovere concorsi di idee e avvisi pubblici per dare spazio alla creatività dei giovani, alle loro capacità di espressione progettuale autogestita, facilitandone l'accesso a gruppi spontanei e associazioni fortemente caratterizzati dalla presenza giovanile e di genere
DUP060220	Semplificare gli iter burocratici per l'organizzazione di piccoli eventi sul territorio, accompagnando le realtà giovanili meno strutturate nei percorsi organizzativi ed autorizzatori
DUP060221	Sostenere e valorizzare l'esperienza del SCU, promuovendo presso tutte le direzioni dell'Ente progettualità stimolanti e un efficace inserimento dei giovani volontari

Coerenza con i piani regionali

Il programma è coerente con i piani regionali riportati nel DEFR 2024-2026

3.1.6 MISSIONE 07 – TURISMO

Programmi

Programma 01 – Sviluppo e valorizzazione del turismo

PROGRAMMA 07.01 – Sviluppo e valorizzazione del turismo

Descrizione del Programma

Il Programma comprende gli obiettivi operativi relativi all'amministrazione, funzionamento, programmazione e coordinamento delle attività e dei servizi destinati allo sviluppo del turismo.

Comprende le spese per la programmazione e la partecipazione a manifestazioni turistiche, per il funzionamento degli uffici turistici di competenza, l'organizzazione di campagne pubblicitarie, la produzione e diffusione di materiale pubblicitario e promozionale.

Comprende altresì le spese per manifestazioni culturali, artistiche e religiose che abbiano come finalità prevalente l'attrazione turistica.

Responsabili del programma

Assessorato Turismo
Assessorato Rapporti con Unesco

Obiettivi Operativi del Programma

Obiettivi di mandato	
DUP070101	Dialogare con Foundation per assicurare al Comune e agli attori della destinazione l'accesso ai big data per la gestione della destinazione, per ottimizzare la comunicazione digitale (Visit Verona) e per gestire in modo sinergico gli IAT
DUP070102	Partecipare attivamente all'attuazione del Piano Strategico di destinazione turistica tenendo fede ai valori della sostenibilità, dell'accessibilità e della responsabilità
DUP070105	Elaborare il Piano di Gestione della città Unesco "City of Verona" e stendere il rapporto periodico
DUP070106	Gestire l'attività dell'Organizzazione di Gestione della Destinazione (ODG) che promuova in modo coordinato gli eventi, le manifestazioni, le bellezze del territorio e che svolga una funzione sinergica di marketing territoriale

Coerenza con i piani regionali

Il programma è coerente con i piani regionali riportati nel DEFR 2024-2026

3.1.7 MISSIONE 08 – ASSETTO DEL TERRITORIO ED EDILIZIA ABITATIVA

Programmi

Programma 01 – Urbanistica e assetto del territorio

Programma 02 – Edilizia residenziale pubblica e locale e piani di edilizia economico-popolare

PROGRAMMA 08.01 – Urbanistica e assetto del territorio

Descrizione del Programma

Il Programma comprende gli obiettivi operativi relativi all'amministrazione e funzionamento delle attività e dei servizi relativi all'urbanistica e alla programmazione dell'assetto territoriale.

Comprende le spese per l'amministrazione dei piani regolatori, piani urbanistici, piani di zona, pianificazione di aree di insediamento, pianificazione del miglioramento e dello sviluppo di strutture.

Comprende le spese per l'arredo urbano e per la manutenzione e il miglioramento qualitativo degli spazi pubblici esistenti.

Responsabili del programma

Assessorato Pianificazione territoriale

Assessorato Urbanistica

Assessorato Arredo urbano

Assessorato Strade e giardini

Obiettivi Operativi del Programma

Obiettivi di mandato	
DUP080101	Adeguare il PRC alle previsioni degli strumenti urbanistici e territoriali di rango superiore e, comunque, agli strumenti vincolanti
DUP080103	Avviare e completare la fase partecipativa preordinata alla revisione del PRC, per acquisizione e analisi degli interessi di cui sono portatori i corpi intermedi
DUP080104	Approvare il nuovo PAT e il nuovo PI, promuovendo la rigenerazione urbana sostenibile, la riforestazione e la rinaturalizzazione del territorio comunale, la riqualificazione edilizia ed ambientale urbanistica e degli edifici, nonché l'housing sociale
DUP080105	Ottenere la massima realizzazione degli standard a verde sia tramite la pianificazione attuativa, sia con gli interventi diretti, anche in deroga o convenzionati
DUP080106	Approvare il Piano di gestione del Parco delle Mura e dei Forti
DUP080107	Predisporre il piano del Verde e la Carta della biodiversità
DUP080108	Realizzare un parco urbano alla Spianà
DUP080109	Gestire il sistema dei parchi gioco comunali. Attuare la riqualificazione urbanistica e sociale delle aree degradate anche tramite il recupero di immobili, da incentivare ed agevolare e col coinvolgimento attivo dei cittadini e delle associazioni per la tutela dell'ambiente e del territorio
DUP080110	Procedere con l'accordo procedimentale con Ferrovie dello Stato e Regione Veneto per la realizzazione del Central Park Verona all'ex Scalo Merci

Coerenza con i piani regionali

Il programma è coerente con i piani regionali riportati nel DEFR 2024-2026

PROGRAMMA 08.02 – Edilizia residenziale pubblica e locale e piani di edilizia economico-popolare

Descrizione del Programma

Il Programma comprende gli obiettivi operativi relativi all'amministrazione e funzionamento delle attività e dei servizi relativi allo sviluppo delle abitazioni.

Comprende le spese per la promozione e il monitoraggio delle attività di sviluppo abitativo, per la regolamentazione degli standard edilizi, gli interventi in materia di edilizia pubblica abitativa e di edilizia economico-popolare, sovvenzionata, agevolata e convenzionata, per l'acquisizione di terreni per la costruzione di abitazioni, per la costruzione o l'acquisto e la ristrutturazione di unità abitative.

Comprende inoltre le spese per le sovvenzioni, i prestiti o i sussidi a sostegno dell'espansione, del miglioramento e della manutenzione delle abitazioni e per la razionalizzazione e la valorizzazione del patrimonio di edilizia residenziale pubblica.

Responsabili del programma

Assessorato Edilizia popolare
Assessorato Terzo Settore

Obiettivi Operativi del Programma

Obiettivi di mandato	
DUP080201	Mappare gli alloggi pubblici chiusi per inagibilità e creazione di sinergie per assegnazioni in auto-recupero a favore di singoli e/o ETS prevedendo specifici progetti di accompagnamento sociale, quando necessario

Coerenza con i piani regionali

Il programma è coerente con i piani regionali riportati nel DEFR 2024-2026

3.1.8 MISSIONE 09 – SVILUPPO SOSTENIBILE E TUTELA DEL TERRITORIO E DELL'AMBIENTE

Programmi

Programma 02 – Tutela, valorizzazione e recupero ambientale

Programma 03 – Rifiuti

Programma 04 – Servizio idrico integrato

PROGRAMMA 09.02 – Tutela, valorizzazione e recupero ambientale

Descrizione del Programma

Il Programma comprende gli obiettivi operativi relativi all'amministrazione e funzionamento delle attività collegate alla tutela, valorizzazione e recupero dell'ambiente naturale.

Comprende le spese per la formulazione, l'amministrazione, il coordinamento e il monitoraggio delle politiche, dei piani e dei programmi destinati alla promozione della tutela dell'ambiente e per l'educazione ambientale.

Comprende inoltre le spese per la valutazione di impatto ambientale di piani e progetti e per lo sviluppo sostenibile in materia ambientale e le spese per la manutenzione e la tutela del verde urbano.

Responsabili del programma

Assessorato Ambiente
Assessorato Beni culturali e paesaggio
Assessorato Transizione ecologica
Assessorato Patrimonio

Obiettivi Operativi del Programma

Obiettivi di mandato	
DUP090202	Implementare una piattaforma di monitoraggio dei consumi (energetici e relativi alla risorsa idrica) per gli edifici pubblici comunali
DUP090204	Implementare azioni coordinate per assicurare il presidio e la tutela igienico sanitaria anche attraverso il contenimento di fauna infestante
DUP090205	Realizzare le misure previste dal PAESC integrandole con il Piano di Transizione Ecologica
DUP090206	Informare tramite assemblee pubbliche e campagne informative la cittadinanza relativamente ai cambiamenti climatici
DUP090207	Realizzare una mappatura dei biondicatori della Città di Verona per procedere al loro monitoraggio come strumento in supporto alle decisioni pianificatorie
DUP090210	Potenziare la collaborazione con tutte le Istituzioni al fine di raggiungere degli obiettivi comuni e condivisi, finalizzati al benessere e alla tutela degli animali e al rispetto dei loro diritti
DUP090211	Promuovere la collaborazione tra tutti gli enti coinvolti ed in particolare con l'AULSS 9 Scaligera, finalizzata allo spostamento del canile sanitario dall'attuale sede ad una in prossimità/adiacenze del "Rifugio del Cane", in modo da poter realizzare una struttura organica per la cura e successiva attività di adozione dei cani e dei gatti
DUP090212	Promuovere campagne informative su diverse tematiche finalizzate a sensibilizzare tutta la cittadinanza in merito alla tutela e benessere degli animali, con particolare riferimento ai temi dei maltrattamenti, cura/gestione e adozioni, anche attraverso l'emissione di bandi finalizzati ad agevolare l'adozione dei cani e dei gatti dal "Rifugio del Cane"
DUP090213	Istituire, in collaborazione con le istituzioni competenti ed in particolare l'AULSS 9 e l'Ordine dei Veterinari, il "patentino" per i proprietari/detentori di alcune razze di cani, o loro incroci, che per le loro caratteristiche fisiche ed etologiche richiedono una particolare cura ed attenzione nella loro educazione e gestione

DUP090214	Realizzare, attrezzare, riqualificare e mantenere le aree verdi per migliorare la sicurezza urbana e la fruibilità delle strutture garantendo in tutti i quartieri della città gli standard urbanistici di verde previsti dalla legge
DUP090215	Promuovere iniziative di sensibilizzazione della cittadinanza contro l'abbandono degli animali e per favorire la loro adozione, campagne verso i proprietari di animali per un rispettoso rapporto di convivenza urbana che faccia salvo il decoro della città (raccolta delle deiezioni degli animali, punti di distribuzione automatica di sacchetti) e sia rispettosa anche della sensibilità di cittadini non proprietari di animali
DUP090216	Avviare la procedura per la verifica di fattibilità di interventi di efficientamento energetico e realizzazione di impianti fotovoltaici su edifici e aree di proprietà comunale mediante ricorso a operazioni di partenariato pubblico-privato

Coerenza con i piani regionali

Il programma è coerente con i piani regionali riportati nel DEFR 2024-2026

PROGRAMMA 09.03 – Rifiuti

Descrizione del Programma

Il Programma comprende gli obiettivi operativi relativi all'amministrazione, vigilanza, ispezione, funzionamento o supporto alla raccolta, al trattamento e ai sistemi di smaltimento dei rifiuti. Comprende le spese per la pulizia di strade, piazze, mercati, per la raccolta di tutti i tipi di rifiuto, differenziata e indifferenziata, e per il trasporto in discarica. Comprende altresì le spese per i contratti di servizio e di programma con le aziende di igiene ambientale e per i canoni di servizio.

Responsabili del programma

Assessorato Ambiente

Obiettivi Operativi del Programma

Obiettivi di mandato	
DUP090301	Incrementare la percentuale di raccolta differenziata grazie all'implementazione di nuove modalità di raccolta
DUP090307	Predisporre il Piano dei Controlli

Coerenza con i piani regionali

Il programma è coerente con i piani regionali riportati nel DEFR 2024-2026

PROGRAMMA 09.04 – Servizio idrico integrato

Descrizione del Programma

Il Programma comprende gli obiettivi operativi relativi all'amministrazione e funzionamento delle attività relative all'approvvigionamento idrico, vigilanza e regolamentazione per la fornitura di acqua potabile.

Comprende le spese per sovvenzioni, prestiti o sussidi a sostegno del funzionamento dei sistemi di approvvigionamento idrico e per le prestazioni per la fornitura di acqua ad uso pubblico e la manutenzione degli impianti idrici.

Comprende altresì le spese per i processi per soddisfare gli standard ambientali e le norme qualitative per le acque reflue e i relativi sistemi di gestione e smaltimento.

Responsabili del programma

Assessorato Strade e giardini

Obiettivi Operativi del Programma

Obiettivi di mandato	
DUP090401	Predisporre e realizzare un Piano di adeguamento rete idrica acque meteoriche e rete fognaria cittadine per sopportare eventi estremi
DUP090402	Svolgere attività di informazione e sensibilizzazione sull'uso responsabile dell'acqua

Coerenza con i piani regionali

Il programma è coerente con i piani regionali riportati nel DEFR 2024-2026

3.1.9 MISSIONE 10 – TRASPORTI E DIRITTO ALLA MOBILITA’

Programmi

Programma 02 – Trasporto Pubblico Locale

Programma 05 – Viabilità e infrastrutture stradali

PROGRAMMA 10.02 – Trasporto pubblico locale

Descrizione del Programma

Il Programma comprende gli obiettivi operativi relativi all'amministrazione e servizi connessi alla costruzione e alla manutenzione dei sistemi e delle infrastrutture per il trasporto pubblico locale. Comprende i contributi e i corrispettivi per lo svolgimento dei servizi di trasporto urbano e per le integrazioni e agevolazioni tariffarie. Comprende inoltre le spese per la vigilanza e la regolamentazione dell'utenza e le spese per la programmazione, indirizzo, coordinamento e finanziamento del trasporto pubblico urbano, inclusi la gestione e il monitoraggio dei contratti di servizio.

Responsabili del programma

Assessorato Mobilità

Obiettivi Operativi del Programma

Obiettivi di mandato	
DUP100201	Favorire la realizzazione del collegamento ferroviario tra la Stazione e l'Aeroporto, con la possibile connessione con la città di Mantova e con il Lago di Garda
DUP100202	Integrare il Pums e le azioni previste.
DUP100203	Realizzare piste ciclabili di collegamento rispetto ai percorsi indicati nel PUMS
DUP100204	Prevedere interventi incentivanti per chi utilizza modalità sostenibili di trasporto
DUP100205	Estendere le corsie preferenziali per il Trasporto pubblico locale anche in relazione al tracciato filoviario
DUP100206	Implementare servizi navetta da parcheggi scambiatori al centro città
DUP100207	Favorire l'iter per la realizzazione della variante alla Statale 12 integrata con la progettazione del ribaltamento del casello di Verona Sud - e la Strada di Gronda di collegamento svincolo Alpo con tronco T4-T9
DUP100208	Monitorare la realizzazione del sistema filoviario da parte del soggetto attuatore AMT riferendo sullo stato di attuazione del progetto a gennaio e dicembre di ogni anno

Coerenza con i piani regionali

Il programma è coerente con i piani regionali riportati nel DEFR 2024-2026

PROGRAMMA 10.05 – Viabilità e infrastrutture stradali

Descrizione del Programma

Il Programma comprende gli obiettivi operativi relativi all'amministrazione, la gestione, l'utilizzo, la costruzione e la manutenzione delle strade e delle vie urbane, di percorsi ciclabili e pedonali, delle ZTL, dei parcheggi e delle aree di sosta a pagamento. Comprende le spese per la riqualificazione delle strade, incluso l'abbattimento delle barriere architettoniche, la sorveglianza e la presa in carico delle opere previste dai piani attuativi di iniziativa privata o convenzioni urbanistiche. Comprende altresì le spese per il rilascio di autorizzazioni per circolazione in ZTL e per i passi carrai e le spese per gli impianti semaforici, le infrastrutture e le dotazioni stradali e l'illuminazione stradale.

Responsabili del programma

Assessorato Mobilità
Assessorato Strade e giardini
Assessorato Decentramento

Obiettivi Operativi del Programma

Obiettivi di mandato	
DUP100501	Pedonalizzare piazze e spazi urbani e realizzare aree attrezzate per il fitness, il tempo libero e i servizi
DUP100502	Aggiornare il Piano della Sosta e implementare azioni per contrastare il fenomeno del parcheggio al di fuori degli stalli di macchine, motorini e mezzi di sharing mobility
DUP100503	Realizzare una piattaforma per l'aggregazione di tutte le attività cantieristiche che hanno effetti sulla mobilità cittadina

Coerenza con i piani regionali

Il programma è coerente con i piani regionali riportati nel DEFR 2024-2026

3.1.10 MISSIONE 11 – SOCCORSO CIVILE

Programmi

Programma 01– Sistema di protezione civile

PROGRAMMA 11.01 – Sistema di protezione civile

Descrizione del Programma

Il Programma comprende gli obiettivi operativi relativi agli interventi di protezione civile sul territorio, per la previsione, la prevenzione, il soccorso e il superamento delle emergenze. Comprende le spese relative al sostegno al volontariato che opera nell'ambito della protezione civile e per la programmazione, coordinamento e monitoraggio degli interventi sul territorio.

Responsabili del programma

Assessorato Sicurezza

Obiettivi Operativi del Programma

Obiettivi di mandato	
DUP110101	Adottare, anche in accordo con Regione e Provincia per quanto di competenza, un sistema di allerta della popolazione
DUP110102	Aggiornare il Piano delle emergenze e implementare sistemi di informazione alla cittadinanza
DUP110103	Sensibilizzare la cittadinanza alle funzioni della protezione civile (ex art. 1 del DLgs 1/2018) e alle sue attività (ex art. 2 DLgs 1/2018) con coinvolgimento di scuole, enti di formazione, associazioni di volontari della PC

Coerenza con i piani regionali

Il programma è coerente con i piani regionali riportati nel DEFR 2024-2026

3.1.11 MISSIONE 12 – DIRITTI SOCIALI, POLITICHE SOCIALI E FAMIGLIA

Programmi

Programma 01– Interventi per l'infanzia e i minori e per asili nido

Programma 02 – Interventi per la disabilità

Programma 03 – Interventi per gli anziani

Programma 04 – Interventi per i soggetti a rischio di esclusione sociale

Programma 05 – Interventi per le famiglie

Programma 06 – Interventi per il diritto alla casa

Programma 07 – Programmazione e governo della rete dei servizi sociosanitari e sociali

PROGRAMMA 12.01 – Interventi per l’infanzia e i minori e per asili nido

Descrizione del Programma

Il Programma comprende gli obiettivi operativi relativi all’amministrazione e funzionamento delle attività per l’erogazione di servizi per il sostegno e interventi a favore dell’infanzia e dei minori.

Comprende le spese per indennità a favore di famiglie con figli a carico, indennità per maternità e per congedi per motivi di famiglia, contributi per la nascita di figli, interventi a sostegno delle famiglie monogenitoriali o con figli disabili.

Comprende inoltre le spese per gli asili nido, per le convenzioni con nidi privati, per i finanziamenti alle famiglie per la cura dei bambini, per i finanziamenti a strutture di accoglienza dei minori e alle famiglie affidatarie, per servizi di vario genere forniti a famiglie giovani e bambini, quali i centri ricreativi e la villeggiatura.

Comprende altresì le spese per la costruzione e la gestione di strutture dedicate all’infanzia e ai minori, per i centri di pronto intervento e per le comunità educative per minori.

Responsabili del programma

Assessorato Politiche sociali e abitative
Assessorato Politiche educative e scolastiche

Obiettivi Operativi del Programma

Obiettivi di mandato	
DUP040101	Implementare servizi educativi 0-6 con nuovi “tempi per la famiglia”, “spazi gioco” e sezioni primavera
DUP040103	Rafforzare le politiche socio-educative a sostegno dei minori, anche per prevenire il disagio minorile e promuovere il protagonismo dei minori, attraverso il miglioramento e l’ampliamento del Sistema Educativo Territoriale (punti di aggregazione, aggregativa di strada) e l’implementazione LEPS (Livello Essenziale Prestazione Sociali) denominato “Prevenzione dell’allontanamento” (Rif Piano Nazionale degli Interventi e dei Servizi Sociali 2021-2023)
DUP040104	Realizzare interventi finalizzati a offrire ai minori e alle famiglie vulnerabili famiglie di appoggio, implementando la diffusione delle diverse forme dell’accoglienza familiare e di affido
DUP040105	Migliorare il sistema di Tutela dei Minori attraverso forme di accompagnamento del sistema di accoglienza dei ragazzi fuori famiglia (comunità educative di diverso tipo) e di accompagnamento delle famiglie, per favorire la riunificazione familiare

Obiettivo condiviso con Mis/Prog 4.1

Coerenza con i piani regionali

Il programma è coerente con i piani regionali riportati nel DEFR 2024-2026

PROGRAMMA 12.02 – Interventi per la disabilità

Descrizione del Programma

Il Programma comprende gli obiettivi operativi relativi all'amministrazione e funzionamento delle attività per l'erogazione di servizi e il sostegno a interventi per le persone disabili.

Comprende le spese per indennità di cura, alloggio presso istituti, assistenza nelle incombenze quotidiane, beni e servizi di vario genere per consentire la partecipazione ad attività culturali, di svago, di viaggio o di vita collettiva.

Comprende inoltre le spese per la costruzione e la gestione di strutture dedicate alle persone disabili, per la formazione professionale e per favorire l'inserimento occupazionale e sociale.

Responsabili del programma

Assessorato Politiche sociali e abitative
Assessorato Pianificazione territoriale
Assessorato Arredo urbano

Obiettivi Operativi del Programma

Obiettivi di mandato	
DUP120201	Monitorare l'attuazione della fase prima fase del PEBA
DUP120203	Attuare i Piani per la rimozione delle barriere architettoniche, a partire da quelle dovute all'arredo urbano
DUP120205	Attuare politiche a favore dell'autonomia delle persone disabili in collaborazione con l'Ulss 9 in qualità di Ente delegato per la disabilità

Coerenza con i piani regionali

Il programma è coerente con i piani regionali riportati nel DEFR 2024-2026

PROGRAMMA 12.03 – Interventi per gli anziani

Descrizione del Programma

Il Programma comprende gli obiettivi operativi relativi all'amministrazione e funzionamento delle attività per l'erogazione di servizi e il sostegno a favore degli anziani. Comprende le spese per interventi contro i rischi collegati alla vecchiaia (perdita di reddito, reddito insufficiente, perdita di autonomia, ridotta partecipazione alla vita sociale, ecc.) e a favore dei soggetti che operano in tale ambito.

Comprende inoltre le spese per indennità di cura, assistenza, beni e servizi di vario genere erogati a favore di persone anziane per consentire la partecipazione ad attività culturali, di svago, di viaggio o di vita collettiva.

Comprende altresì le spese per interventi, servizi e strutture mirati a migliorare la qualità della vita delle persone anziane, nonché per le strutture residenziali e di ricovero.

Responsabili del programma

Assessorato Politiche sociali e abitative

Obiettivi Operativi del Programma

Obiettivi di mandato	
DUP120301	Rafforzare i servizi domiciliari anche connessi alle fasi critiche delle dimissioni ospedaliere degli anziani tramite gli interventi di assistenza domiciliare, erogazione impegnativa di cura domiciliare, fornitura di pasti a domicilio ed erogare contributi integrativi per il pagamento delle rette di ricovero in strutture protette, anche favorendo la sperimentazione di nuovi servizi
DUP120302	Promuovere le attività e le iniziative rivolte agli anziani per garantire il mantenimento della salute psico-fisica e conservare l'indipendenza dei soggetti attraverso Centri di Comunità, soggiorni climatici e attività ricreative, sociali, culturali
DUP120303	Favorire la creazione di comunità territoriali inclusive per migliorare cura, qualità della vita e benessere della persona anziana e dei care givers familiari

Coerenza con i piani regionali

Il programma è coerente con i piani regionali riportati nel DEFR 2024-2026

PROGRAMMA 12.04 – Interventi per i soggetti a rischio di esclusione sociale

Descrizione del Programma

Il Programma comprende gli obiettivi operativi relativi all'amministrazione e funzionamento delle attività per l'erogazione di servizi e il sostegno a favore di persone socialmente svantaggiate o a rischio di esclusione sociale.

Comprende le spese a favore di persone indigenti, persone a basso reddito, emigrati ed immigrati, profughi, alcolisti, tossicodipendenti, vittime di violenza criminale, detenuti e le spese a favore dei soggetti che operano in tale ambito.

Comprende le spese per sistemazioni e vitto a breve e lungo termine, per percorsi di riabilitazione, per servizi di consultorio, ricovero diurno, assistenza, cibo, indumenti e altro.

Comprende altresì le spese per la costruzione e la gestione di strutture dedicate alle persone a rischio di esclusione sociale.

Responsabili del programma

Assessorato Politiche sociali e abitative
Assessorato Pari opportunità
Assessorato Parità di genere

Obiettivi Operativi del Programma

Obiettivi di mandato	
DUP120401	Costituire un servizio inclusione
DUP120402	Attivare per i dipendenti del Comune di Verona corsi specifici orientati alle tematiche dell'inclusione, della conoscenza della "cultura del diverso" e della tutela dei diritti
DUP120403	Promuovere politiche di inclusione attraverso l'ampliamento di progetti SAI (sistema accoglienza integrata) destinato a famiglie, adulti e minori non accompagnati e attraverso il partenariato attivo alla Regione Veneto per le progettazioni a tutela delle persone vittime di tratta e grave sfruttamento
DUP120404	Attivare progetti di assistenza al disbrigo delle pratiche burocratiche per l'ottenimento dei documenti
DUP120405	Mettere in atto azioni di contrasto alla grave marginalità, anche in partenariato con gli enti del terzo settore, al fine di affiancare le persone in percorsi di raggiungimento dell'autonomia e di integrazione
DUP120406	Promuovere intese tra istituzioni che consentano alle donne vittime di violenza di trovare soccorso anche nelle case rifugio della provincia di Verona, superando la territorialità comunale
DUP120407	Favorire la formazione comune e prassi virtuose tra le istituzioni e gli operatori dei servizi socio-sanitari e della giurisdizione per la più efficace tutela delle donne vittime di violenza e dei figli minori
DUP120408	Concludere intese interistituzionali per favorire l'effettivo recupero degli uomini che agiscono violenza
DUP120409	Promuovere l'housing sociale per le donne vittime di violenza e i figli, per la ripresa di un'autonomia di vita non appena cessata la fase del primo soccorso e dell'emergenza
DUP120410	Consolidare e sviluppare i servizi inclusivi implementati nei Centri interculturali Casa di Ramia e Generalab, favorendo e implementando le esperienze e le progettualità e potenziando le reti territoriali in sinergia con le

	realità associative e istituzionali
DUP120411	Attivare percorsi di confronto e dialogo per facilitare la conoscenza e l'accesso ai servizi ed alle prestazioni del Comune, curando un effettivo ed efficace coinvolgimento dei soggetti interessati, sviluppando capacità di interazione degli amministratori e degli operatori dei servizi con diverse culture ed esperienze, attuando il metodo della mediazione culturale e linguistica
DUP120412	Attivare per i dipendenti del Comune di Verona corsi specifici orientati alle tematiche dell'inclusione, della conoscenza reciproca, della valorizzazione delle differenze e della tutela dei diritti

Coerenza con i piani regionali

Il programma è coerente con i piani regionali riportati nel DEFR 2024-2026

PROGRAMMA 12.05 – Interventi per le famiglie

Descrizione del Programma

Il Programma comprende gli obiettivi operativi relativi all'amministrazione e funzionamento delle attività per l'erogazione di servizi e il sostegno alle famiglie. Comprende le spese per la promozione dell'associazionismo familiare e per iniziative di conciliazione dei tempi di vita e di lavoro, interventi di finanza etica e di microcredito alle famiglie.

Responsabili del programma

Sindaco
Assessorato Politiche sociali e abitative
Assessorato Politiche educative e scolastiche

Obiettivi Operativi del Programma

Obiettivi di mandato	
DUP120501	Attuare politiche familiari attive e accesso alle cure nei primi 1.000 giorni dei nuovi nati e nate.
DUP120502	Attivare un sistema di agevolazioni per famiglie con minori, giovani e "fragili".
DUP120504	Implementare l'accesso ai servizi 0-6 e l'accesso alle cure nei primi 1.000 giorni dei nuovi nati e nate
DUP120505	Mantenere l'attività dello Spazio Famiglie, come luogo nel quale le famiglie potranno trovare informazioni utili e opportunità di incontro, ricreative, di scambio di esperienze, di approfondimento di tematiche legate alla genitorialità
DUP120506	Sviluppare progettualità a sostegno delle famiglie che valorizzino la partecipazione attiva (es. Gruppi Genitori)
DUP120507	Attivare e implementare un sistema informativo delle iniziative sociali dedicate alle famiglie attraverso lo Sportello Famiglia promosso dalla Regione Veneto

Coerenza con i piani regionali

Il programma è coerente con i piani regionali riportati nel DEFR 2024-2026

PROGRAMMA 12.06 – Interventi per il diritto alla casa

Descrizione del Programma

Il Programma comprende gli obiettivi operativi relativi all'amministrazione e funzionamento delle attività per il sostegno al diritto alla casa.

Comprende le spese per l'aiuto alle famiglie ad affrontare i costi per l'alloggio e per l'assegnazione di alloggi economici o popolari.

Responsabili del programma

Assessorato Politiche sociali e abitative

Obiettivi Operativi del Programma

Obiettivi di mandato	
DUP120601	Effettuare mappatura di alloggi e appartamenti comunali e pubblici non utilizzati per destinarli a coprire le esigenze di emergenze abitative in aumento con assegnazioni a famiglie e persone in difficoltà, anche tramite collaborazioni con ETS e previi interventi di riqualificazione, rigenerazione urbana e ristrutturazione laddove necessari, anche a carico di gestori terzi
DUP120602	Attuare politiche di contrasto all'emergenza abitativa in sinergia con realtà cittadine e istituzioni, potenziando il sostegno alle famiglie in condizioni di difficoltà economica e promuovendo formule abitative diversificate (co-housing, housing sociale, anche di carattere temporaneo, condomini solidali, residenze temporanee, abitazioni a prezzo calmierato, etc.)
DUP120603	Istituire un osservatorio Casa al fine di indirizzare le politiche abitative, anche tramite convenzioni con Enti pubblici o privati
DUP120604	Proseguire la partecipazione al coordinamento ANCI sull'emergenza abitativa al fine di portare all'attenzione del Governo centrale il problema degli alloggi per gli studenti, del caro affitti, delle locazioni turistiche e degli alloggi sociali e ottenere più fondi per sostenere gli affitti e per investire nel recupero e nella manutenzione del patrimonio pubblico, da incrementare con immobili trasferiti agli enti locali dallo Stato e dalla Regione

Coerenza con i piani regionali

Il programma non è presente nei piani regionali.

PROGRAMMA 12.07 – Programmazione e governo della rete dei servizi sociosanitari e sociali

Descrizione del Programma

Il Programma comprende gli obiettivi operativi relativi all'amministrazione e funzionamento delle attività per il coordinamento e il monitoraggio delle politiche, dei piani, dei programmi socio-assistenziali sul territorio.

Comprende le spese per i servizi sociali che non sono direttamente riferibili agli altri programmi della medesima missione.

Responsabili del programma

Assessorato Politiche sociali e abitative
Assessorato Salute e servizi di prossimità
Assessorato Pari opportunità

Obiettivi Operativi del Programma

Obiettivi di mandato	
DUP120701	In coordinamento con Ulss9 e la medicina territoriale, partecipare alla progettazione delle case della salute e dei servizi di prossimità alla luce dei piani di investimento del PNRR e regionali
DUP120702	Monitorare i servizi sanitari di prossimità
DUP120703	A seguito dell'adesione alla rete città sane dell'OMS, programmare iniziative rivolte alla prevenzione primaria, con particolare attenzione a fumo, alimentazione scorretta, alcol, sedentarietà, obesità assicurando un alto livello di accessibilità alle informazioni e alle attività per promuovere stili di vita, soprattutto alle fasce più deboli e a rischio. Ampliare e migliorare l'accesso alle pratiche sportive e motorie per tutti, favorendo lo sviluppo psicofisico dei giovani e l'invecchiamento attivo. Tutto questo in collaborazione con l'Università, l'Azienda Ospedaliera Universitaria Integrata e la ULSS 9, enti e associazioni del territorio
DUP120704	Costituire la Consulta delle Cittadinanze quale luogo di incontro, dialogo e confronto tra le diverse realtà cittadine
DUP120705	Attuare il progetto "Verona Città Aperta"
DUP120706	Offrire supporto a tutte le iniziative e attività previste dalla Rete R.E.A.DY – Rete nazionale delle pubbliche amministrazioni anti discriminazioni per orientamento sessuale e identità di genere
DUP120708	Aderire e promuovere le iniziative del "Coordinamento Nazionale degli Enti Locali per la Pace e i Diritti Umani"
DUP120709	Gestire il Comitato dei Sindaci, i rapporti con l'Azienda ULSS 9, i rapporti con l'Ufficio di Piano presso l'ULSS
DUP120711	Creare luoghi e opportunità di incontro e confronto per rinforzare il dialogo, la conoscenza ed il rispetto reciproco tra persone, culture e stili di vita, individuando modelli di rappresentanza efficaci e dinamici, che consentano una relazione costante e proficua tra culture, bisogni, servizi
DUP120712	Offrire supporto a tutte le iniziative e attività previste dalla Rete R.E.A.DY – Rete nazionale delle pubbliche amministrazioni anti-discriminazioni per orientamento sessuale e identità di genere", contribuendo anche con specifiche iniziative alla crescita di una cultura inclusiva e non discriminante

DUP120713	Promuovere e sostenere la creazione di reti associative per lo sviluppo e la diffusione di una sempre maggiore consapevolezza sulle tematiche della parità di genere, attivando e sostenendo programmi ed iniziative sul territorio, legati alle giornate nazionali ed internazionali di riferimento
-----------	--

Coerenza con i piani regionali

Il programma è coerente con i piani regionali riportati nel DEFR 2024-2026

3.1.12 MISSIONE 14 – SVILUPPO ECONOMICO E COMPETITIVITA'

Programmi

Programma 02 – Commercio – reti distributive – tutela dei consumatori

Programma 04 – Reti e altri servizi di utilità sociale

PROGRAMMA 14.02 – Commercio – Reti distributive – Tutela dei consumatori

Descrizione del Programma

Il Programma comprende gli obiettivi operativi relativi a interventi e progetti di sostegno e di sviluppo del commercio locale.

Comprende le spese per l'organizzazione, la costruzione e la gestione di mercati e fiere, la produzione e diffusione di informazioni agli operatori commerciali e ai consumatori. Comprende altresì le spese per sovvenzioni e sussidi a sostegno del commercio e per la regolamentazione e il supporto delle attività commerciali.

Responsabili del programma

Assessorato Attività produttive e commercio
Assessorato Terzo settore

Obiettivi Operativi del Programma

Obiettivi di mandato	
DUP140202	Favorire con semplificazione delle procedure amministrative e diramazione di avvisi di sostegno finanziario l'apertura di negozi di prossimità in gestione a giovani imprenditori e commercianti
DUP140203	Trovare e rigenerare uno spazio cittadino rendendolo un luogo di ristoro per i rider, sul modello di altre città italiane (es. Reggio Emilia)

Coerenza con i piani regionali

Il programma è coerente con i piani regionali riportati nel DEFR 2024-2026

PROGRAMMA 14.04 – Reti e altri servizi di pubblica utilità

Descrizione del Programma

Il Programma comprende le spese e gli obiettivi operativi relativi allo sportello unico per le attività produttive (SUAP), lo sviluppo della società dell'informazione, le affissioni e la pubblicità.

Responsabili del programma

Assessorato Innovazione

Obiettivi Operativi del Programma

Obiettivi di mandato	
DUP140401	Estendere il servizio di wi-fi gratuito in tutti luoghi di cultura e gli spazi centrali della città

Coerenza con i piani regionali

Il programma è coerente con i piani regionali riportati nel DEFR 2024-2026

3.1.13 MISSIONE 15 – POLITICHE PER IL LAVORO E LA FORMAZIONE PROFESSIONALE

Programmi

Programma 03 – Sostegno all'occupazione

PROGRAMMA 15.03 – Sostegno all'occupazione

Descrizione del Programma

Il Programma comprende gli obiettivi operativi relativi all'amministrazione e il funzionamento delle attività per la promozione e il sostegno alle politiche per il lavoro. Comprende le spese per misure di sostegno al reddito a favore di disoccupati, programmi per le pari opportunità e per combattere le discriminazioni di sesso, razza, età o di altro genere e favorire l'autoimprenditorialità e il lavoro autonomo.

Responsabili del programma

Assessorato Lavoro

Obiettivi Operativi del Programma

Obiettivi di mandato	
DUP150301	Rafforzare l'adesione ai progetti europei e regionali di inclusione lavorativa per i giovani e la fascia di cittadini over 55
DUP150302	Sostenere l'occupabilità e lo sviluppo di competenze utili alla vita sociale e lavorativa dei cittadini e delle cittadine necessarie per affrontare positivamente i cambiamenti in atto nel mondo del lavoro

Coerenza con i piani regionali

Il programma è coerente con i piani regionali riportati nel DEFR 2024-2026

3.1.15 MISSIONE 17 – ENERGIA E DIVERSIFICAZIONE DELLE FONTI ENERGETICHE

Programmi

Programma 17.01 – Fonti energetiche

PROGRAMMA 17.01 – Fonti energetiche

Descrizione del Programma

Il Programma comprende le spese per sovvenzioni e sussidi per promuovere l'utilizzo delle fonti energetiche e delle fonti rinnovabili di energia. Comprende inoltre le spese per la razionalizzazione e lo sviluppo delle reti energetiche, per la redazione di piani energetici e per i contributi alla realizzazione di interventi in materia di risparmio energetico.

Comprende altresì le spese derivanti dall'affidamento della gestione di pubblici servizi inerenti l'impiego del gas naturale e dell'energia elettrica.

Responsabili del programma

Assessorato Ambiente
Assessorato Transizione ecologica

Obiettivi Operativi del Programma

Obiettivi di mandato	
DUP170102	Mappare le opportunità di efficientamento energetico del patrimonio edilizio del Comune di Verona
DUP170103	Avviare la collaborazione con il GSE (Gestore Servizi Energetici) per quanto riguarda la possibilità di usufruire degli strumenti incentivanti per la Pubblica amministrazione (es: Conto Termico)
DUP170104	Avviare la predisposizione di Comunità Energetiche Rinnovabili (CER) all'interno del Comune di Verona in collaborazione con partner istituzionali e provati
DUP170105	Aggiornare regolamenti e norme urbanistiche al fine di promuovere interventi di mitigazione ed adattamento ai cambiamenti climatici e ad azioni concrete di efficienza energetica in accordo con le associazioni di categoria coinvolte
DUP170106	Promuovere incontri ed eventi con gli stakeholder del territorio al fine di informare operatori del settore e cittadinanza sulle opportunità di riqualificazione energetica

Coerenza con i piani regionali

Il programma è coerente con i piani regionali riportati nel DEFR 2024-2026

3.1.16 MISSIONE 19 – RELAZIONI INTERNAZIONALI

Programmi

Programma 19.01 – Relazioni internazionali e cooperazione allo sviluppo

PROGRAMMA 19.01 – Relazioni internazionali e cooperazione allo sviluppo

Descrizione del Programma

Il programma comprende le spese per incontri, eventi e missioni internazionali ivi compresi i contributi a eventi di rilevanza internazionale di interesse regionale.

Comprende le spese per i rapporti di cooperazione allo sviluppo, per i rapporti con organizzazioni non governative per attività di cooperazione allo sviluppo, per l'erogazione di aiuti economici attraverso organismi internazionali e per contributi (in denaro o in natura) a fondi di sviluppo economico gestiti da organismi internazionali.

Comprende le spese per la partecipazione delle regioni e degli enti locali ad associazioni ed organizzazioni internazionali.

Comprende le spese per iniziative multisettoriali relative a programmi di promozione all'estero che non abbiano finalità turistiche o di promozione e valorizzazione del territorio e del relativo patrimonio artistico, storico, culturale e ambientale, o di supporto dell'internazionalizzazione delle imprese del territorio.

Responsabili del programma

Sindaco

Obiettivi Operativi del Programma

Obiettivi di mandato	
DUP190101	Coordinare le attività di cooperazione e di relazioni internazionali curando i rapporti di gemellaggio e pianificando, promuovendo e divulgando progetti di cooperazione internazionale
DUP190102	Partecipare attivamente ai progetti promossi dalle associazioni del territorio per l'adesione a bandi regionali, nazionali ed europei e fornendo supporto all'organizzazione di eventi internazionali
DUP190103	Partecipare alle attività degli organismi di coordinamento nell'ambito della cooperazione internazionale, a livello territoriale, regionale e nazionale
DUP190104	Realizzare iniziative di educazione alla cittadinanza globale

Coerenza con i piani regionali

Il programma è coerente con i piani regionali riportati nel DEFR 2024-2026

3.2 Risorse correnti e in conto capitale per la realizzazione dei programmi

3.2.1 Entrate per tipologia

TITOLO TIPOLOGIA CATEGORIA	DENOMINAZIONE	Previsione dell'anno 2025		Previsione dell'anno 2026	
		Totale	di cui entrate non ricorrenti	Totale	di cui entrate non ricorrenti
1010100	ENTRATE CORRENTI DI NATURA TRIBUTARIA, CONTRIBUTIVA E PEREQUATIVA Tipologia 101: Imposte, tasse e proventi assimilati				
1010106	Imposta municipale propria	89.700.000,00	2.700.000,00	89.700.000,00	2.700.000,00
1010108	Imposta comunale sugli immobili (ICI)	5.000,00	5.000,00	5.000,00	5.000,00
1010116	Addizionale comunale IRPEF	34.500.000,00	0,00	34.500.000,00	0,00
1010141	Imposta di soggiorno	5.720.000,00	70.000,00	5.770.000,00	70.000,00
1010151	Tassa smaltimento rifiuti solidi urbani	53.082.460,00	1.000.000,00	53.082.460,00	1.000.000,00
1010153	Imposta comunale sulla pubblicità e diritto sulle pubbliche affissioni	157.571,00	157.571,00	116.940,00	116.940,00
1010161	Tributo comunale sui rifiuti e sui servizi	0,00	0,00	0,00	0,00
1010176	Tributo per i servizi indivisibili (TASI)	100.000,00	100.000,00	100.000,00	100.000,00
1010199	Altre imposte, tasse e proventi assimilati n.a.c.	0,00	0,00	0,00	0,00
	Totale Tipologia 101	183.265.031,00	4.032.571,00	183.274.400,00	3.991.940,00
1030100	Tipologia 301: Fondi perequativi da Amministrazioni Centrali				
1030101	Fondi perequativi dallo Stato	32.000.000,00	0,00	32.000.000,00	0,00
	Totale Tipologia 301	32.000.000,00	0,00	32.000.000,00	0,00

1000000	TOTALE TITOLO 1	215.265.031,00	4.032.571,00	215.274.400,00	3.991.940,00
	TRASFERIMENTI CORRENTI				
2010100	Tipologia 101: Trasferimenti correnti da Amministrazioni pubbliche				
2010101	Trasferimenti correnti da Amministrazioni Centrali	16.278.799,38	1.841.299,38	13.037.500,00	850.000,00
2010102	Trasferimenti correnti da Amministrazioni Locali	27.405.730,00	0,00	26.685.730,00	0,00
	Totale Tipologia 101	43.684.529,38	1.841.299,38	39.723.230,00	850.000,00
2010200	Tipologia 102: Trasferimenti correnti da Famiglie				
2010201	Trasferimenti correnti da famiglie	0,00	0,00	0,00	0,00
	Totale Tipologia 102	0,00	0,00	0,00	0,00
2010300	Tipologia 103: Trasferimenti correnti da Imprese				
2010301	Sponsorizzazioni da imprese	266.020,00	0,00	266.020,00	0,00
2010302	Altri trasferimenti correnti da imprese	117.500,00	10.000,00	117.500,00	10.000,00
	Totale Tipologia 103	383.520,00	10.000,00	383.520,00	10.000,00
2010400	Tipologia 104: Trasferimenti correnti da Istituzioni Sociali Private				
2010401	Trasferimenti correnti da Istituzioni Sociali Private	671.000,00	0,00	660.000,00	0,00
	Totale Tipologia 104	671.000,00	0,00	660.000,00	0,00
2010500	Tipologia 105: Trasferimenti correnti dall'Unione Europea e dal Resto del Mondo				
2010501	Trasferimenti correnti dall'Unione Europea	185.000,00	0,00	185.000,00	0,00
	Totale Tipologia 105	185.000,00	0,00	185.000,00	0,00
2000000	TOTALE TITOLO 2	44.924.049,38	1.851.299,38	40.951.750,00	860.000,00
	ENTRATE EXTRATRIBUTARIE				
3010000	Tipologia 100: Vendita di beni e servizi e proventi derivanti dalla gestione dei beni				

3010100	Vendita di beni	1.000,00	0,00	1.000,00	0,00
3010200	Entrate dalla vendita e dall'erogazione di servizi	21.489.350,00	0,00	21.811.800,00	0,00
3010300	Proventi derivanti dalla gestione dei beni	19.866.800,00	0,00	19.916.800,00	0,00
	Totale Tipologia 100	41.357.150,00	0,00	41.729.600,00	0,00
3020000	Tipologia 200: Proventi derivanti dall'attività di controllo e repressione delle irregolarità e degli illeciti				
3020200	Entrate da famiglie derivanti dall'attività di controllo e repressione delle irregolarità e degli illeciti	25.010.000,00	0,00	25.010.000,00	0,00
3020300	Entrate da Imprese derivanti dall'attività di controllo e repressione delle irregolarità e degli illeciti	811.000,00	0,00	814.000,00	0,00
	Totale Tipologia 200	25.821.000,00	0,00	25.824.000,00	0,00
3030000	Tipologia 300: Interessi attivi				
3030200	Interessi attivi da titoli o finanziamenti a medio - lungo termine	0,00	0,00	0,00	0,00
3030300	Altri interessi attivi	5.216.700,00	0,00	5.648.000,00	0,00
	Totale Tipologia 300	5.216.700,00	0,00	5.648.000,00	0,00
3040000	Tipologia 400: Altre entrate da redditi da capitale				
3040200	Entrate derivanti dalla distribuzione di dividendi	19.400.000,00	0,00	19.400.000,00	0,00
3040300	Entrate derivanti dalla distribuzione di utili e avanzi	0,00	0,00	0,00	0,00
3049900	Altre entrate da redditi da capitale	0,00	0,00	0,00	0,00
	Totale Tipologia 400	19.400.000,00	0,00	19.400.000,00	0,00
3050000	Tipologia 500: Rimborsi e altre entrate correnti				
3050100	Indennizzi di assicurazione	231.400,00	0,00	231.400,00	0,00
3050200	Rimborsi in entrata	380.000,00	0,00	380.000,00	0,00
3059900	Altre entrate correnti n.a.c.	5.461.776,00	0,00	5.425.190,00	0,00
	Totale Tipologia 500	6.073.176,00	0,00	6.036.590,00	0,00

3000000	TOTALE TITOLO 3	97.868.026,00	0,00	98.638.190,00	0,00
	ENTRATE IN CONTO CAPITALE				
	Tipologia 100: Tributi in conto capitale				
4010000					
4010100	Imposte da sanatorie e condoni	0,00	0,00	0,00	0,00
	Totale Tipologia 100	0,00	0,00	0,00	0,00
4020000	Tipologia 200: Contributi agli investimenti				
4020100	Contributi agli investimenti da amministrazioni pubbliche	51.424.374,90	51.424.374,90	25.380.401,85	25.380.401,85
4020200	Contributi agli investimenti da Famiglie	500.000,00	500.000,00	500.000,00	500.000,00
4020300	Contributi agli investimenti da Imprese	6.301.900,00	6.301.900,00	4.246.626,58	4.246.626,58
4020400	Contributi agli investimenti da Istituzioni Sociali Private	884.000,00	884.000,00	0,00	0,00
4020500	Contributi agli investimenti dall'Unione Europea e dal Resto del Mondo	0,00	0,00	0,00	0,00
	Totale Tipologia 200	59.110.274,90	59.110.274,90	30.127.028,43	30.127.028,43
4030000	Tipologia 300: Altri trasferimenti in conto capitale				
4031200	Altri trasferimenti in conto capitale da Imprese	50.000,00	50.000,00	50.000,00	50.000,00
	Totale Tipologia 300	50.000,00	50.000,00	50.000,00	50.000,00
4040000	Tipologia 400: Entrate da alienazione di beni materiali e immateriali				
4040100	Alienazione di beni materiali	35.000,00	35.000,00	35.000,00	35.000,00
4040200	Cessione di Terreni e di beni materiali non prodotti	11.007.460,00	11.007.460,00	9.255.000,00	9.255.000,00
	Totale Tipologia 400	11.042.460,00	11.042.460,00	9.290.000,00	9.290.000,00
4050000	Tipologia 500: Altre entrate in conto capitale				
4050100	Permessi di costruire	13.696.046,66	6.796.046,66	21.764.182,20	14.864.182,20
4050300	Entrate in conto capitale dovute a rimborsi, recuperi e restituzioni di somme non dovute o incassate in	50.000,00	50.000,00	50.000,00	50.000,00

	eccesso				
4050400	Altre entrate in conto capitale n.a.c.	3.570.550,74	3.570.550,74	6.979.214,52	6.979.214,52
	Totale Tipologia 500	17.316.597,40	10.416.597,40	28.793.396,72	21.893.396,72
4000000	TOTALE TITOLO 4	87.519.332,30	80.619.332,30	68.260.425,15	61.360.425,15
5010000	ENTRATE DA RIDUZIONE DI ATTIVITÀ FINANZIARIE Tipologia 100: Alienazione di attività finanziarie				
5010100	Alienazione di partecipazioni	0,00	0,00	0,00	0,00
	Totale Tipologia 100	0,00	0,00	0,00	0,00
5040000	Tipologia 400: Altre entrate per riduzione di attività finanziarie				
5040300	Altre entrate per riduzione di altre attività finanziarie verso Imprese	0,00	0,00	0,00	0,00
5040700	Prelievi da depositi bancari	0,00	0,00	0,00	0,00
5040800	Entrate da derivati di ammortamento	0,00	0,00	256.800.000,00	256.800.000,00
	Totale Tipologia 400	0,00	0,00	256.800.000,00	256.800.000,00
5000000	TOTALE TITOLO 5	0,00	0,00	256.800.000,00	256.800.000,00
6030000	ACCENSIONE PRESTITI Tipologia 300: Accensione mutui e altri finanziamenti a medio lungo termine				
6030100	Finanziamenti a medio lungo termine	8.350.000,00	8.350.000,00	8.840.000,00	8.840.000,00
	Totale Tipologia 300	8.350.000,00	8.350.000,00	8.840.000,00	8.840.000,00
6000000	TOTALE TITOLO 6	8.350.000,00	8.350.000,00	8.840.000,00	8.840.000,00

7010000	ANTICIPAZIONI DA ISTITUTO TESORIERE/CASSIERE Tipologia 100: Anticipazioni da istituto tesoriere/cassiere				
7010100	Anticipazioni da istituto tesoriere/cassiere	30.000.000,00	30.000.000,00	30.000.000,00	30.000.000,00
	Totale Tipologia 100	30.000.000,00	30.000.000,00	30.000.000,00	30.000.000,00
7000000	TOTALE TITOLO 7	30.000.000,00	30.000.000,00	30.000.000,00	30.000.000,00
9010000	ENTRATE PER CONTO TERZI E PARTITE DI GIRO Tipologia 100: Entrate per partite di giro				
9010100	Altre ritenute	25.615.000,00	0,00	25.615.000,00	0,00
9010200	Ritenute su redditi da lavoro dipendente	40.594.000,00	0,00	40.594.000,00	0,00
9010300	Ritenute su redditi da lavoro autonomo	615.000,00	0,00	615.000,00	0,00
9019900	Altre entrate per partite di giro	19.900.000,00	0,00	19.900.000,00	0,00
	Totale Tipologia 100	86.724.000,00	0,00	86.724.000,00	0,00
9020000	Tipologia 200: Entrate per conto terzi				
9020200	Trasferimenti da Amministrazioni pubbliche per operazioni conto terzi	0,00	0,00	0,00	0,00
9020400	Depositi di/presso terzi	1.330.000,00	0,00	1.330.000,00	0,00
9020500	Riscossione imposte e tributi per conto terzi	4.850.000,00	0,00	4.850.000,00	0,00
9029900	Altre entrate per conto terzi	1.250.000,00	0,00	1.250.000,00	0,00
	Totale	7.430.000,00	0,00	7.430.000,00	0,00
	Tipologia 200				
9000000	TOTALE TITOLO 9	94.154.000,00	0,00	94.154.000,00	0,00
	TOTALE TITOLI	578.080.438,68	124.853.202,68	812.918.765,15	361.852.365,15

3.2.2 Impieghi per programma

Descrizione	ANNO 2025	ANNO 2026
U (Uscita)		
01.01 (Organi istituzionali)		
1 (Spese correnti)	3.039.258,00	3.039.258,00
Piano Finanz. Liv.2° 1.01 Redditi da lavoro dipendente		
Piano Finanz. Liv.2° 1.02 Imposte e tasse a carico dell'ente	194.867,00	194.867,00
Piano Finanz. Liv.2° 1.03 Acquisto di beni e servizi	2.461.691,00	2.461.691,00
Piano Finanz. Liv.2° 1.04 Trasferimenti correnti	66.500,00	66.500,00
Piano Finanz. Liv.2° 1.09 Rimborsi e poste correttive delle entrate	500,00	500,00
Piano Finanz. Liv.2° 1.10 Altre spese correnti	0,00	0,00
Totale Piano Finanz. Liv.1°(Titolo) 1	5.762.816,00	5.762.816,00
2 (Spese in conto capitale)		
Piano Finanz. Liv.2° 2.02 Investimenti fissi lordi e acquisto di terreni	0,00	0,00
Piano Finanz. Liv.2° 2.05 Altre spese in conto capitale	0,00	0,00
Totale Piano Finanz. Liv.1°(Titolo) 2	0,00	0,00
Totale Missione Prog. 01.01	5.762.816,00	5.762.816,00
01.02 (Segreteria generale)		
1 (Spese correnti)	2.278.853,00	2.297.647,00
Piano Finanz. Liv.2° 1.01 Redditi da lavoro dipendente		
Piano Finanz. Liv.2° 1.02 Imposte e tasse a carico dell'ente	348.067,00	348.067,00
Piano Finanz. Liv.2° 1.03 Acquisto di beni e servizi	585.840,00	585.840,00
Piano Finanz. Liv.2° 1.04 Trasferimenti correnti	4.000,00	4.000,00
Piano Finanz. Liv.2° 1.10 Altre spese correnti	0,00	0,00
Totale Piano Finanz. Liv.1°(Titolo) 1	3.216.760,00	3.235.554,00
Totale Missione Prog. 01.02	3.216.760,00	3.235.554,00
01.03 (Gestione economica, finanziaria, programmazione e provveditorato)		
1 (Spese correnti)		
Piano Finanz. Liv.2° 1.01 Redditi da lavoro dipendente	3.398.518,00	3.398.518,00
Piano Finanz. Liv.2° 1.02 Imposte e tasse a carico dell'ente	231.108,00	231.108,00
Piano Finanz. Liv.2° 1.03 Acquisto di beni e servizi	418.190,00	401.300,00
Piano Finanz. Liv.2° 1.04 Trasferimenti correnti	0,00	0,00
Piano Finanz. Liv.2° 1.07 Interessi passivi	239.022,00	234.505,00
Piano Finanz. Liv.2° 1.09 Rimborsi e poste correttive delle entrate	10.000,00	0,00
Piano Finanz. Liv.2° 1.10 Altre spese correnti	3.028.645,00	2.889.434,00
Totale Piano Finanz. Liv.1°(Titolo) 1	7.325.483,00	7.154.865,00
2 (Spese in conto capitale)		
Piano Finanz. Liv.2° 2.02 Investimenti fissi lordi e acquisto di terreni	4.500,00	5.690,00
Piano Finanz. Liv.2° 2.04 Altri trasferimenti in conto capitale	0,00	0,00
Piano Finanz. Liv.2° 2.05 Altre spese in conto capitale	0,00	0,00
Totale Piano Finanz. Liv.1°(Titolo) 2	4.500,00	5.690,00

3 (Spese per incremento attività finanziarie)		
Piano Finanz. Liv.2° 3.01 Acquisizioni di attività finanziarie	0,00	0,00
Piano Finanz. Liv.2° 3.04 Altre spese per incremento di attività finanziarie	13.252.942,00	13.252.940,00
Totale Piano Finanz. Liv.1°(Titolo) 3	13.252.942,00	13.252.940,00
Totale Missione Prog. 01.03	20.582.925,00	20.413.495,00
01.04 (Gestione delle entrate tributarie e servizi fiscali)1 (Spese correnti) Piano Finanz. Liv.2° 1.01 Redditi da lavoro dipendente	1.363.102,00	1.363.102,00
Piano Finanz. Liv.2° 1.02 Imposte e tasse a carico dell'ente	95.936,00	95.936,00
Piano Finanz. Liv.2° 1.03 Acquisto di beni e servizi	3.390.871,00	3.390.871,00
Piano Finanz. Liv.2° 1.04 Trasferimenti correnti	741.000,00	741.000,00
Piano Finanz. Liv.2° 1.09 Rimborsi e poste correttive delle entrate	864.529,00	664.529,00
Piano Finanz. Liv.2° 1.10 Altre spese correnti	10.000,00	10.000,00
Totale Piano Finanz. Liv.1°(Titolo) 1	6.465.438,00	6.265.438,00
2 (Spese in conto capitale)	0,00	0,00
Piano Finanz. Liv.2° 2.02 Investimenti fissi lordi e acquisto di terreni		
Totale Piano Finanz. Liv.1°(Titolo) 2	0,00	0,00
Totale Missione Prog. 01.04	6.465.438,00	6.265.438,00
01.05 (Gestione dei beni demaniali e patrimoniali)		
1 (Spese correnti)	1.105.502,00	1.105.502,00
Piano Finanz. Liv.2° 1.01 Redditi da lavoro dipendente		
Piano Finanz. Liv.2° 1.02 Imposte e tasse a carico dell'ente	631.892,00	631.892,00
Piano Finanz. Liv.2° 1.03 Acquisto di beni e servizi	607.000,00	607.000,00
Piano Finanz. Liv.2° 1.04 Trasferimenti correnti	50.000,00	50.000,00
Piano Finanz. Liv.2° 1.07 Interessi passivi	2.165.163,00	2.050.622,00
Piano Finanz. Liv.2° 1.10 Altre spese correnti	0,00	0,00
Totale Piano Finanz. Liv.1°(Titolo) 1	4.559.557,00	4.445.016,00
2 (Spese in conto capitale)		
Piano Finanz. Liv.2° 2.02 Investimenti fissi lordi e acquisto di terreni	1.165.460,00	1.113.000,00
Piano Finanz. Liv.2° 2.04 Altri trasferimenti in conto capitale	0,00	0,00
Piano Finanz. Liv.2° 2.05 Altre spese in conto capitale	0,00	0,00
Totale Piano Finanz. Liv.1°(Titolo) 2	1.165.460,00	1.113.000,00
Totale Missione Prog. 01.05	5.725.017,00	5.558.016,00
01.06 (Ufficio tecnico)	6.628.195,00	6.628.195,00
1 (Spese correnti)		
Piano Finanz. Liv.2° 1.01 Redditi da lavoro dipendente		
Piano Finanz. Liv.2° 1.02 Imposte e tasse a carico dell'ente	482.991,00	482.991,00
Piano Finanz. Liv.2° 1.03 Acquisto di beni e servizi	628.950,00	609.950,00
Piano Finanz. Liv.2° 1.07 Interessi passivi	57.164,00	55.637,00
Piano Finanz. Liv.2° 1.09 Rimborsi e poste correttive delle entrate	13.000,00	13.000,00
Piano Finanz. Liv.2° 1.10 Altre spese correnti	0,00	0,00

Totale Piano Finanz. Liv.1°(Titolo) 1	7.810.300,00	7.789.773,00
2 (Spese in conto capitale)		
Piano Finanz. Liv.2° 2.02 Investimenti fissi lordi e acquisto di terreni	3.030.000,00	2.240.000,00
Piano Finanz. Liv.2° 2.03 Contributi agli investimenti	0,00	0,00
Piano Finanz. Liv.2° 2.04 Altri trasferimenti in conto capitale	0,00	0,00
Piano Finanz. Liv.2° 2.05 Altre spese in conto capitale	0,00	0,00
Totale Piano Finanz. Liv.1°(Titolo) 2	3.030.000,00	2.240.000,00
Totale Missione Prog. 01.06	10.840.300,00	10.029.773,00
01.07 (Elezioni e consultazioni popolari - Anagrafe e stato civile)		
1 (Spese correnti) Piano Finanz. Liv.2° 1.01 Redditi da lavoro dipendente	3.227.099,00	2.987.099,00
Piano Finanz. Liv.2° 1.02 Imposte e tasse a carico dell'ente	216.683,00	201.683,00
Piano Finanz. Liv.2° 1.03 Acquisto di beni e servizi	951.890,00	521.000,00
Piano Finanz. Liv.2° 1.07 Interessi passivi	89.755,00	88.059,00
Piano Finanz. Liv.2° 1.09 Rimborsi e poste correttive delle entrate	5.110,00	6.000,00
Piano Finanz. Liv.2° 1.10 Altre spese correnti	0,00	0,00
Totale Piano Finanz. Liv.1°(Titolo) 1	4.490.537,00	3.803.841,00
2 (Spese in conto capitale)		
Piano Finanz. Liv.2° 2.02 Investimenti fissi lordi e acquisto di terreni	15.000,00	14.500,00
Piano Finanz. Liv.2° 2.05 Altre spese in conto capitale	0,00	0,00
Totale Piano Finanz. Liv.1°(Titolo) 2	15.000,00	14.500,00
Totale Missione Prog. 01.07	4.505.537,00	3.818.341,00
01.08 (Statistica e sistemi informativi)		
1 (Spese correnti)		
Piano Finanz. Liv.2° 1.01 Redditi da lavoro dipendente	1.326.493,00	1.326.493,00
Piano Finanz. Liv.2° 1.02 Imposte e tasse a carico dell'ente	93.379,00	93.379,00
Piano Finanz. Liv.2° 1.03 Acquisto di beni e servizi	3.030.212,00	3.030.212,00
Piano Finanz. Liv.2° 1.10 Altre spese correnti	0,00	0,00
Totale Piano Finanz. Liv.1°(Titolo) 1	4.450.084,00	4.450.084,00
2 (Spese in conto capitale)		
Piano Finanz. Liv.2° 2.02 Investimenti fissi lordi e acquisto di terreni	0,00	0,00
Piano Finanz. Liv.2° 2.05 Altre spese in conto capitale	0,00	0,00
Totale Piano Finanz. Liv.1°(Titolo) 2	0,00	0,00
Totale Missione Prog. 01.08	4.450.084,00	4.450.084,00
01.10 (Risorse umane)		
1 (Spese correnti)		
Piano Finanz. Liv.2° 1.01 Redditi da lavoro dipendente	2.805.181,00	2.805.181,00
Piano Finanz. Liv.2° 1.02 Imposte e tasse a carico dell'ente	82.920,00	82.920,00
Piano Finanz. Liv.2° 1.03 Acquisto di beni e servizi	593.000,00	593.000,00
Piano Finanz. Liv.2° 1.04 Trasferimenti correnti	0,00	0,00

Piano Finanz. Liv.2° 1.09 Rimborsi e poste correttive delle entrate	0,00	0,00
Piano Finanz. Liv.2° 1.10 Altre spese correnti	0,00	0,00
Totale Piano Finanz. Liv.1°(Titolo) 1	3.481.101,00	3.481.101,00
Totale Missione Prog. 01.10	3.481.101,00	3.481.101,00
01.11 (Altri servizi generali)	2.921.270,00	2.921.270,00
1 (Spese correnti)		
Piano Finanz. Liv.2° 1.01 Redditi da lavoro dipendente		
Piano Finanz. Liv.2° 1.02 Imposte e tasse a carico dell'ente	278.110,21	276.360,00
Piano Finanz. Liv.2° 1.03 Acquisto di beni e servizi	13.695.937,83	13.684.152,00
Piano Finanz. Liv.2° 1.04 Trasferimenti correnti	6.000,00	6.000,00
Piano Finanz. Liv.2° 1.07 Interessi passivi	208.772,00	201.088,00
Piano Finanz. Liv.2° 1.09 Rimborsi e poste correttive delle entrate	10.000,00	10.000,00
Piano Finanz. Liv.2° 1.10 Altre spese correnti	1.815.000,00	1.815.000,00
Totale Piano Finanz. Liv.1°(Titolo) 1	18.935.090,04	18.913.870,00
2 (Spese in conto capitale)		
Piano Finanz. Liv.2° 2.02 Investimenti fissi lordi e acquisto di terreni	180.000,00	180.000,00
Piano Finanz. Liv.2° 2.03 Contributi agli investimenti	72.000,00	72.000,00
Piano Finanz. Liv.2° 2.04 Altri trasferimenti in conto capitale	0,00	0,00
Piano Finanz. Liv.2° 2.05 Altre spese in conto capitale	0,00	0,00
Totale Piano Finanz. Liv.1°(Titolo) 2	252.000,00	252.000,00
Totale Missione Prog. 01.11	19.187.090,04	19.165.870,00
02.01 (Uffici giudiziari)		
1 (Spese correnti)		
Piano Finanz. Liv.2° 1.03 Acquisto di beni e servizi	0,00	0,00
Piano Finanz. Liv.2° 1.07 Interessi passivi	96.337,00	93.299,00
Totale Piano Finanz. Liv.1°(Titolo) 1	96.337,00	93.299,00
2 (Spese in conto capitale)	0,00	0,00
Piano Finanz. Liv.2° 2.02 Investimenti fissi lordi e acquisto di terreni		
Totale Piano Finanz. Liv.1°(Titolo) 2	0,00	0,00
Totale Missione Prog. 02.01	96.337,00	93.299,00
02.02 (Casa circondariale e altri servizi)	0,00	0,00
1 (Spese correnti)		
Piano Finanz. Liv.2° 1.03 Acquisto di beni e servizi		
Totale Piano Finanz. Liv.1°(Titolo) 1	0,00	0,00
Totale Missione Prog. 02.02	0,00	0,00
03.01 (Polizia locale e amministrativa)		
1 (Spese correnti)	13.623.803,00	13.624.923,00
Piano Finanz. Liv.2° 1.01 Redditi da lavoro dipendente		
Piano Finanz. Liv.2° 1.02 Imposte e tasse a carico dell'ente	899.807,00	899.807,00
Piano Finanz. Liv.2° 1.03 Acquisto di beni e servizi	6.065.000,00	6.058.156,00
Piano Finanz. Liv.2° 1.04 Trasferimenti correnti	0,00	0,00
Piano Finanz. Liv.2° 1.07 Interessi passivi	15.696,00	15.399,00
Piano Finanz. Liv.2° 1.09 Rimborsi e poste correttive delle entrate	137.000,00	137.000,00
Piano Finanz. Liv.2° 1.10 Altre spese correnti	0,00	0,00

Totale Piano Finanz. Liv.1°(Titolo) 1	20.741.306,00	20.735.285,00
2 (Spese in conto capitale)		
Piano Finanz. Liv.2° 2.02 Investimenti fissi lordi e acquisto di terreni	120.000,00	120.000,00
Piano Finanz. Liv.2° 2.05 Altre spese in conto capitale	0,00	0,00
Totale Piano Finanz. Liv.1°(Titolo) 2	120.000,00	120.000,00
Totale Missione Prog. 03.01	20.861.306,00	20.855.285,00
03.02 (Sistema integrato di sicurezza urbana)		
2 (Spese in conto capitale)		
Piano Finanz. Liv.2° 2.02 Investimenti fissi lordi e acquisto di terreni	0,00	0,00
Piano Finanz. Liv.2° 2.05 Altre spese in conto capitale	0,00	0,00
Totale Piano Finanz. Liv.1°(Titolo) 2	0,00	0,00
Totale Missione Prog. 03.02	0,00	0,00
04.01 (Istruzione prescolastica)		
1 (Spese correnti)		
Piano Finanz. Liv.2° 1.01 Redditi da lavoro dipendente	7.974.427,00	7.974.427,00
Piano Finanz. Liv.2° 1.02 Imposte e tasse a carico dell'ente	543.036,00	543.036,00
Piano Finanz. Liv.2° 1.03 Acquisto di beni e servizi	1.435.841,48	1.425.841,48
Piano Finanz. Liv.2° 1.04 Trasferimenti correnti	3.963.789,76	3.963.789,76
Piano Finanz. Liv.2° 1.07 Interessi passivi	92.006,00	87.968,00
Piano Finanz. Liv.2° 1.09 Rimborsi e poste correttive delle entrate	0,00	0,00
Piano Finanz. Liv.2° 1.10 Altre spese correnti	0,00	0,00
Totale Piano Finanz. Liv.1°(Titolo) 1	14.009.100,24	13.995.062,24
2 (Spese in conto capitale)		
Piano Finanz. Liv.2° 2.02 Investimenti fissi lordi e acquisto di terreni	952.450,00	673.250,00
Piano Finanz. Liv.2° 2.05 Altre spese in conto capitale	0,00	0,00
Totale Piano Finanz. Liv.1°(Titolo) 2	952.450,00	673.250,00
Totale Missione Prog. 04.01	14.961.550,24	14.668.312,24
04.02 (Altri ordini di istruzione non universitaria)		
1 (Spese correnti)		
Piano Finanz. Liv.2° 1.01 Redditi da lavoro dipendente	46.787,00	46.787,00
Piano Finanz. Liv.2° 1.02 Imposte e tasse a carico dell'ente	3.213,00	3.213,00
Piano Finanz. Liv.2° 1.03 Acquisto di beni e servizi	20.001.400,00	20.001.400,00
Piano Finanz. Liv.2° 1.04 Trasferimenti correnti	1.536.500,00	1.536.500,00
Piano Finanz. Liv.2° 1.07 Interessi passivi	1.107.796,00	1.058.654,00
Piano Finanz. Liv.2° 1.10 Altre spese correnti	0,00	0,00
Totale Piano Finanz. Liv.1°(Titolo) 1	22.695.696,00	22.646.554,00
2 (Spese in conto capitale)		
Piano Finanz. Liv.2° 2.02 Investimenti fissi lordi e acquisto di terreni	3.808.250,00	1.874.400,00
Piano Finanz. Liv.2° 2.04 Altri trasferimenti in conto capitale	0,00	0,00
Piano Finanz. Liv.2° 2.05 Altre spese in conto capitale	275.000,00	0,00
Totale Piano Finanz. Liv.1°(Titolo) 2	4.083.250,00	1.874.400,00
Totale Missione Prog. 04.02	26.778.946,00	24.520.954,00

04.05 (Istruzione tecnica superiore) 1 (Spese correnti) Piano Finanz. Liv.2° 1.04 Trasferimenti correnti	320.660,00	320.660,00
Totale Piano Finanz. Liv.1°(Titolo) 1	320.660,00	320.660,00
Totale Missione Prog. 04.05	320.660,00	320.660,00
04.06 (Servizi ausiliari all'istruzione) 1 (Spese correnti) Piano Finanz. Liv.2° 1.01 Redditi da lavoro dipendente	1.844.534,00	1.844.534,00
Piano Finanz. Liv.2° 1.02 Imposte e tasse a carico dell'ente	127.359,00	127.359,00
Piano Finanz. Liv.2° 1.03 Acquisto di beni e servizi	4.364.100,00	4.271.100,00
Piano Finanz. Liv.2° 1.04 Trasferimenti correnti	33.881,00	33.881,00
Piano Finanz. Liv.2° 1.09 Rimborsi e poste correttive delle entrate	5.000,00	5.000,00
Piano Finanz. Liv.2° 1.10 Altre spese correnti	0,00	0,00
Totale Piano Finanz. Liv.1°(Titolo) 1	6.374.874,00	6.281.874,00
2 (Spese in conto capitale) Piano Finanz. Liv.2° 2.02 Investimenti fissi lordi e acquisto di terreni	0,00	0,00
Totale Piano Finanz. Liv.1°(Titolo) 2	0,00	0,00
Totale Missione Prog. 04.06	6.374.874,00	6.281.874,00
04.07 (Diritto allo studio) 1 (Spese correnti) Piano Finanz. Liv.2° 1.04 Trasferimenti correnti	74.536,00	74.536,00
Totale Piano Finanz. Liv.1°(Titolo) 1	74.536,00	74.536,00
Totale Missione Prog. 04.07	74.536,00	74.536,00
05.01 (Valorizzazione dei beni di interesse storico) 1 (Spese correnti) Piano Finanz. Liv.2° 1.01 Redditi da lavoro dipendente	3.913.961,00	3.849.931,00
Piano Finanz. Liv.2° 1.02 Imposte e tasse a carico dell'ente	270.725,00	266.305,00
Piano Finanz. Liv.2° 1.03 Acquisto di beni e servizi	6.970.500,00	7.040.950,00
Piano Finanz. Liv.2° 1.04 Trasferimenti correnti	315.000,00	315.000,00
Piano Finanz. Liv.2° 1.07 Interessi passivi	532.018,00	518.010,00
Piano Finanz. Liv.2° 1.09 Rimborsi e poste correttive delle entrate	15.000,00	15.000,00
Piano Finanz. Liv.2° 1.10 Altre spese correnti	13.000,00	13.000,00
Totale Piano Finanz. Liv.1°(Titolo) 1	12.030.204,00	12.018.196,00
2 (Spese in conto capitale) Piano Finanz. Liv.2° 2.02 Investimenti fissi lordi e acquisto di terreni	11.392.200,00	7.352.000,00
Piano Finanz. Liv.2° 2.03 Contributi agli investimenti	0,00	0,00
Piano Finanz. Liv.2° 2.05 Altre spese in conto capitale	180.000,00	0,00
Totale Piano Finanz. Liv.1°(Titolo) 2	11.572.200,00	7.352.000,00
Totale Missione Prog. 05.01	23.602.404,00	19.370.196,00
05.02 (Attività culturali e interventi diversi nel settore culturale) 1 (Spese correnti) Piano Finanz. Liv.2° 1.01 Redditi da lavoro dipendente	1.336.737,00	1.336.737,00
Piano Finanz. Liv.2° 1.02 Imposte e tasse a carico dell'ente	108.182,00	108.182,00
Piano Finanz. Liv.2° 1.03 Acquisto di beni e servizi	4.594.084,00	4.593.290,00
Piano Finanz. Liv.2° 1.04 Trasferimenti correnti	529.852,00	529.852,00
Piano Finanz. Liv.2° 1.07 Interessi passivi	45.066,00	38.670,00
Piano Finanz. Liv.2° 1.09 Rimborsi e poste correttive delle entrate	2.300,00	2.300,00

Piano Finanz. Liv.2° 1.10 Altre spese correnti	0,00	0,00
Totale Piano Finanz. Liv.1°(Titolo) 1	6.616.221,00	6.609.031,00
2 (Spese in conto capitale)	612.500,00	612.500,00
Piano Finanz. Liv.2° 2.02 Investimenti fissi lordi e acquisto di terreni		
Piano Finanz. Liv.2° 2.03 Contributi agli investimenti	0,00	0,00
Piano Finanz. Liv.2° 2.05 Altre spese in conto capitale	0,00	0,00
Totale Piano Finanz. Liv.1°(Titolo) 2	612.500,00	612.500,00
Totale Missione Prog. 05.02	7.228.721,00	7.221.531,00
06.01 (Sport e tempo libero)	1.081.736,00	1.081.736,00
1 (Spese correnti)		
Piano Finanz. Liv.2° 1.01 Redditi da lavoro dipendente		
Piano Finanz. Liv.2° 1.02 Imposte e tasse a carico dell'ente	69.632,00	69.632,00
Piano Finanz. Liv.2° 1.03 Acquisto di beni e servizi	3.333.802,00	3.333.802,00
Piano Finanz. Liv.2° 1.04 Trasferimenti correnti	482.600,00	482.600,00
Piano Finanz. Liv.2° 1.07 Interessi passivi	253.727,00	239.486,00
Piano Finanz. Liv.2° 1.09 Rimborsi e poste correttive delle entrate	1.000,00	1.000,00
Piano Finanz. Liv.2° 1.10 Altre spese correnti	0,00	0,00
Totale Piano Finanz. Liv.1°(Titolo) 1	5.222.497,00	5.208.256,00
2 (Spese in conto capitale)	5.870.000,00	4.100.000,00
Piano Finanz. Liv.2° 2.02 Investimenti fissi lordi e acquisto di terreni		
Piano Finanz. Liv.2° 2.05 Altre spese in conto capitale	600.000,00	0,00
Totale Piano Finanz. Liv.1°(Titolo) 2	6.470.000,00	4.100.000,00
Totale Missione Prog. 06.01	11.692.497,00	9.308.256,00
06.02 (Giovani)	200,00	200,00
1 (Spese correnti)		
Piano Finanz. Liv.2° 1.02 Imposte e tasse a carico dell'ente		
Piano Finanz. Liv.2° 1.03 Acquisto di beni e servizi	125.300,00	125.300,00
Piano Finanz. Liv.2° 1.04 Trasferimenti correnti	178.000,00	178.000,00
Piano Finanz. Liv.2° 1.10 Altre spese correnti	0,00	0,00
Totale Piano Finanz. Liv.1°(Titolo) 1	303.500,00	303.500,00
2 (Spese in conto capitale)	0,00	0,00
Piano Finanz. Liv.2° 2.02 Investimenti fissi lordi e acquisto di terreni		
Piano Finanz. Liv.2° 2.04 Altri trasferimenti in conto capitale	0,00	0,00
Totale Piano Finanz. Liv.1°(Titolo) 2	0,00	0,00
Totale Missione Prog. 06.02	303.500,00	303.500,00
07.01 (Sviluppo e valorizzazione del turismo)	162.485,00	162.485,00
1 (Spese correnti)		
Piano Finanz. Liv.2° 1.01 Redditi da lavoro dipendente		
Piano Finanz. Liv.2° 1.02 Imposte e tasse a carico dell'ente	6.008,00	6.008,00
Piano Finanz. Liv.2° 1.03 Acquisto di beni e servizi	844.000,00	809.000,00
Piano Finanz. Liv.2° 1.04 Trasferimenti correnti	250.000,00	250.000,00
Piano Finanz. Liv.2° 1.10 Altre spese correnti	0,00	0,00
Totale Piano Finanz. Liv.1°(Titolo) 1	1.262.493,00	1.227.493,00
Totale Missione Prog. 07.01	1.262.493,00	1.227.493,00
08.01 (Urbanistica e assetto del territorio)	1.764.318,00	1.764.318,00
1 (Spese correnti)		
Piano Finanz. Liv.2° 1.01 Redditi da lavoro dipendente		

Piano Finanz. Liv.2° 1.02 Imposte e tasse a carico dell'ente	118.939,00	118.939,00
Piano Finanz. Liv.2° 1.03 Acquisto di beni e servizi	438.500,00	384.500,00
Piano Finanz. Liv.2° 1.09 Rimborsi e poste correttive delle entrate	500,00	500,00
Piano Finanz. Liv.2° 1.10 Altre spese correnti	0,00	0,00
Totale Piano Finanz. Liv.1°(Titolo) 1	2.322.257,00	2.268.257,00
2 (Spese in conto capitale)	775.000,00	550.000,00
Piano Finanz. Liv.2° 2.02 Investimenti fissi lordi e acquisto di terreni		
Piano Finanz. Liv.2° 2.03 Contributi agli investimenti	0,00	0,00
Piano Finanz. Liv.2° 2.04 Altri trasferimenti in conto capitale	0,00	0,00
Piano Finanz. Liv.2° 2.05 Altre spese in conto capitale	550.000,00	400.000,00
Totale Piano Finanz. Liv.1°(Titolo) 2	1.325.000,00	950.000,00
Totale Missione Prog. 08.01	3.647.257,00	3.218.257,00
08.02 (Edilizia residenziale pubblica e locale e piani di edilizia economico-popolare)	0,00	0,00
1 (Spese correnti)		
Piano Finanz. Liv.2° 1.02 Imposte e tasse a carico dell'ente		
Piano Finanz. Liv.2° 1.03 Acquisto di beni e servizi	6.000,00	6.000,00
Piano Finanz. Liv.2° 1.07 Interessi passivi	108.456,00	106.406,00
Totale Piano Finanz. Liv.1°(Titolo) 1	114.456,00	112.406,00
2 (Spese in conto capitale)	0,00	0,00
Piano Finanz. Liv.2° 2.02 Investimenti fissi lordi e acquisto di terreni		
Piano Finanz. Liv.2° 2.03 Contributi agli investimenti	3.474.000,00	0,00
Piano Finanz. Liv.2° 2.05 Altre spese in conto capitale	0,00	0,00
Totale Piano Finanz. Liv.1°(Titolo) 2	3.474.000,00	0,00
Totale Missione Prog. 08.02	3.588.456,00	112.406,00
09.02 (Tutela, valorizzazione e recupero ambientale)	1.064.469,00	1.064.469,00
1 (Spese correnti)		
Piano Finanz. Liv.2° 1.01 Redditi da lavoro dipendente		
Piano Finanz. Liv.2° 1.02 Imposte e tasse a carico dell'ente	70.328,00	70.328,00
Piano Finanz. Liv.2° 1.03 Acquisto di beni e servizi	524.600,00	524.600,00
Piano Finanz. Liv.2° 1.04 Trasferimenti correnti	10.000,00	10.000,00
Piano Finanz. Liv.2° 1.07 Interessi passivi	277.022,00	267.564,00
Piano Finanz. Liv.2° 1.09 Rimborsi e poste correttive delle entrate	0,00	0,00
Piano Finanz. Liv.2° 1.10 Altre spese correnti	0,00	0,00
Totale Piano Finanz. Liv.1°(Titolo) 1	1.946.419,00	1.936.961,00
2 (Spese in conto capitale)	1.857.596,38	1.050.000,00
Piano Finanz. Liv.2° 2.02 Investimenti fissi lordi e acquisto di terreni		
Piano Finanz. Liv.2° 2.03 Contributi agli investimenti	0,00	0,00
Piano Finanz. Liv.2° 2.05 Altre spese in conto capitale	400.000,00	350.000,00
Totale Piano Finanz. Liv.1°(Titolo) 2	2.257.596,38	1.400.000,00
Totale Missione Prog. 09.02	4.204.015,38	3.336.961,00
09.03 (Rifiuti)	47.932.302,00	47.932.302,00
1 (Spese correnti)		
Piano Finanz. Liv.2° 1.03 Acquisto di beni e servizi		
Piano Finanz. Liv.2° 1.04 Trasferimenti correnti	0,00	0,00
Totale Piano Finanz. Liv.1°(Titolo) 1	47.932.302,00	47.932.302,00

2 (Spese in conto capitale) Piano Finanz. Liv.2° 2.03 Contributi agli investimenti	0,00	0,00
Totale Piano Finanz. Liv.1°(Titolo) 2	0,00	0,00
3 (Spese per incremento attività finanziarie) Piano Finanz. Liv.2° 3.01 Acquisizioni di attività finanziarie	0,00	0,00
Totale Piano Finanz. Liv.1°(Titolo) 3	0,00	0,00
Totale Missione Prog. 09.03	47.932.302,00	47.932.302,00
09.04 (Servizio idrico integrato) 1 (Spese correnti) Piano Finanz. Liv.2° 1.03 Acquisto di beni e servizi	1.246.500,00	1.246.500,00
Piano Finanz. Liv.2° 1.07 Interessi passivi	38.039,00	36.648,00
Totale Piano Finanz. Liv.1°(Titolo) 1	1.284.539,00	1.283.148,00
2 (Spese in conto capitale) Piano Finanz. Liv.2° 2.02 Investimenti fissi lordi e acquisto di terreni	800.000,00	1.175.000,00
Piano Finanz. Liv.2° 2.05 Altre spese in conto capitale	500.000,00	375.000,00
Totale Piano Finanz. Liv.1°(Titolo) 2	1.300.000,00	1.550.000,00
Totale Missione Prog. 09.04	2.584.539,00	2.833.148,00
09.05 (Aree protette, parchi naturali, protezione naturalistica e forestazione) 1 (Spese correnti) Piano Finanz. Liv.2° 1.03 Acquisto di beni e servizi	5.073.940,00	5.073.940,00
Piano Finanz. Liv.2° 1.04 Trasferimenti correnti	39.500,00	39.500,00
Piano Finanz. Liv.2° 1.09 Rimborsi e poste correttive delle entrate	0,00	0,00
Piano Finanz. Liv.2° 1.10 Altre spese correnti	0,00	0,00
Totale Piano Finanz. Liv.1°(Titolo) 1	5.113.440,00	5.113.440,00
2 (Spese in conto capitale) Piano Finanz. Liv.2° 2.02 Investimenti fissi lordi e acquisto di terreni	0,00	0,00
Piano Finanz. Liv.2° 2.03 Contributi agli investimenti	0,00	0,00
Piano Finanz. Liv.2° 2.05 Altre spese in conto capitale	0,00	0,00
Totale Piano Finanz. Liv.1°(Titolo) 2	0,00	0,00
Totale Missione Prog. 09.05	5.113.440,00	5.113.440,00
09.08 (Qualità dell'aria e riduzione dell'inquinamento) 1 (Spese correnti) Piano Finanz. Liv.2° 1.03 Acquisto di beni e servizi	0,00	0,00
Piano Finanz. Liv.2° 1.04 Trasferimenti correnti	0,00	0,00
Totale Piano Finanz. Liv.1°(Titolo) 1	0,00	0,00
2 (Spese in conto capitale) Piano Finanz. Liv.2° 2.02 Investimenti fissi lordi e acquisto di terreni	0,00	0,00
Totale Piano Finanz. Liv.1°(Titolo) 2	0,00	0,00
Totale Missione Prog. 09.08	0,00	0,00
10.02 (Trasporto pubblico locale)1 (Spese correnti) Piano Finanz. Liv.2° 1.03 Acquisto di beni e servizi	0,00	0,00
Piano Finanz. Liv.2° 1.04 Trasferimenti correnti	25.667.874,00	25.484.874,00
Piano Finanz. Liv.2° 1.07 Interessi passivi	28.835,00	28.291,00
Piano Finanz. Liv.2° 1.10 Altre spese correnti	0,00	0,00
Totale Piano Finanz. Liv.1°(Titolo) 1	25.696.709,00	25.513.165,00
2 (Spese in conto capitale) Piano Finanz. Liv.2° 2.02 Investimenti fissi lordi e acquisto di terreni	0,00	0,00
Piano Finanz. Liv.2° 2.03 Contributi agli investimenti	25.640.155,27	650.000,00

Totale Piano Finanz. Liv.1°(Titolo) 2	25.640.155,27	650.000,00
3 (Spese per incremento attività finanziarie)	0,00	0,00
Piano Finanz. Liv.2° 3.01 Acquisizioni di attività finanziarie		
Totale Piano Finanz. Liv.1°(Titolo) 3	0,00	0,00
Totale Missione Prog. 10.02	51.336.864,27	26.163.165,00
10.04 (Altre modalità di trasporto)	225.000,00	275.000,00
1 (Spese correnti)		
Piano Finanz. Liv.2° 1.03 Acquisto di beni e servizi		
Piano Finanz. Liv.2° 1.04 Trasferimenti correnti	350.000,00	35.000,00
Totale Piano Finanz. Liv.1°(Titolo) 1	575.000,00	310.000,00
Totale Missione Prog. 10.04	575.000,00	310.000,00
10.05 (Viabilità e infrastrutture stradali)	2.714.509,00	2.714.509,00
1 (Spese correnti)		
Piano Finanz. Liv.2° 1.01 Redditi da lavoro dipendente		
Piano Finanz. Liv.2° 1.02 Imposte e tasse a carico dell'ente	187.307,00	187.307,00
Piano Finanz. Liv.2° 1.03 Acquisto di beni e servizi	12.885.410,00	12.919.067,00
Piano Finanz. Liv.2° 1.04 Trasferimenti correnti	0,00	0,00
Piano Finanz. Liv.2° 1.07 Interessi passivi	3.814.776,00	3.710.462,00
Piano Finanz. Liv.2° 1.10 Altre spese correnti	0,00	0,00
Totale Piano Finanz. Liv.1°(Titolo) 1	19.602.002,00	19.531.345,00
2 (Spese in conto capitale)		
Piano Finanz. Liv.2° 2.02 Investimenti fissi lordi e acquisto di terreni	30.565.459,53	48.834.425,15
Piano Finanz. Liv.2° 2.03 Contributi agli investimenti	0,00	0,00
Piano Finanz. Liv.2° 2.04 Altri trasferimenti in conto capitale	0,00	0,00
Piano Finanz. Liv.2° 2.05 Altre spese in conto capitale	2.150.000,00	3.175.000,00
Totale Piano Finanz. Liv.1°(Titolo) 2	32.715.459,53	52.009.425,15
Totale Missione Prog. 10.05	52.317.461,53	71.540.770,15
11.01 (Sistema di protezione civile)	129.033,00	129.033,00
1 (Spese correnti)		
Piano Finanz. Liv.2° 1.01 Redditi da lavoro dipendente		
Piano Finanz. Liv.2° 1.02 Imposte e tasse a carico dell'ente	8.241,00	8.241,00
Piano Finanz. Liv.2° 1.03 Acquisto di beni e servizi	70.000,00	70.000,00
Piano Finanz. Liv.2° 1.04 Trasferimenti correnti	39.000,00	39.000,00
Piano Finanz. Liv.2° 1.07 Interessi passivi	2.998,00	2.941,00
Piano Finanz. Liv.2° 1.10 Altre spese correnti	0,00	0,00
Totale Piano Finanz. Liv.1°(Titolo) 1	249.272,00	249.215,00
2 (Spese in conto capitale)	0,00	0,00
Piano Finanz. Liv.2° 2.02 Investimenti fissi lordi e acquisto di terreni		
Piano Finanz. Liv.2° 2.05 Altre spese in conto capitale	0,00	0,00
Totale Piano Finanz. Liv.1°(Titolo) 2	0,00	0,00
Totale Missione Prog. 11.01	249.272,00	249.215,00
12.01 (Interventi per l'infanzia e i minori e per asili nido)1 (Spese correnti)	9.536.261,00	9.536.261,00
Piano Finanz. Liv.2° 1.01 Redditi da lavoro dipendente		
Piano Finanz. Liv.2° 1.02 Imposte e tasse a carico dell'ente	900,00	900,00
Piano Finanz. Liv.2° 1.03 Acquisto di beni e servizi	18.473.157,97	18.386.981,97
Piano Finanz. Liv.2° 1.04 Trasferimenti correnti	884.289,89	884.289,89

Piano Finanz. Liv.2° 1.07 Interessi passivi	93.524,00	91.571,00
Piano Finanz. Liv.2° 1.09 Rimborsi e poste correttive delle entrate	12.500,00	12.500,00
Piano Finanz. Liv.2° 1.10 Altre spese correnti	0,00	0,00
Totale Piano Finanz. Liv.1°(Titolo) 1	29.000.632,86	28.912.503,86
2 (Spese in conto capitale)	1.958.300,00	1.207.350,00
Piano Finanz. Liv.2° 2.02 Investimenti fissi lordi e acquisto di terreni		
Piano Finanz. Liv.2° 2.05 Altre spese in conto capitale	0,00	0,00
Totale Piano Finanz. Liv.1°(Titolo) 2	1.958.300,00	1.207.350,00
Totale Missione Prog. 12.01	30.958.932,86	30.119.853,86
12.02 (Interventi per la disabilità)	12.000,00	12.000,00
1 (Spese correnti)		
Piano Finanz. Liv.2° 1.01 Redditi da lavoro dipendente		
Piano Finanz. Liv.2° 1.02 Imposte e tasse a carico dell'ente	1.000,00	1.000,00
Piano Finanz. Liv.2° 1.03 Acquisto di beni e servizi	2.050.000,00	2.050.000,00
Piano Finanz. Liv.2° 1.04 Trasferimenti correnti	11.465.592,58	11.158.259,90
Piano Finanz. Liv.2° 1.10 Altre spese correnti	0,00	0,00
Totale Piano Finanz. Liv.1°(Titolo) 1	13.528.592,58	13.221.259,90
2 (Spese in conto capitale)	0,00	0,00
Piano Finanz. Liv.2° 2.02 Investimenti fissi lordi e acquisto di terreni		
Piano Finanz. Liv.2° 2.03 Contributi agli investimenti	480.533,32	300.000,00
Piano Finanz. Liv.2° 2.05 Altre spese in conto capitale	0,00	0,00
Totale Piano Finanz. Liv.1°(Titolo) 2	480.533,32	300.000,00
Totale Missione Prog. 12.02	14.009.125,90	13.521.259,90
12.03 (Interventi per gli anziani)		
1 (Spese correnti)		
Piano Finanz. Liv.2° 1.03 Acquisto di beni e servizi	6.184.017,00	6.074.017,00
Piano Finanz. Liv.2° 1.04 Trasferimenti correnti	966.675,00	912.500,00
Piano Finanz. Liv.2° 1.07 Interessi passivi	330.303,00	323.620,00
Piano Finanz. Liv.2° 1.09 Rimborsi e poste correttive delle entrate	25.000,00	25.000,00
Piano Finanz. Liv.2° 1.10 Altre spese correnti	0,00	0,00
Totale Piano Finanz. Liv.1°(Titolo) 1	7.505.995,00	7.335.137,00
2 (Spese in conto capitale)	34.000,00	0,00
Piano Finanz. Liv.2° 2.02 Investimenti fissi lordi e acquisto di terreni		
Piano Finanz. Liv.2° 2.03 Contributi agli investimenti	718.926,80	0,00
Totale Piano Finanz. Liv.1°(Titolo) 2	752.926,80	0,00
Totale Missione Prog. 12.03	8.258.921,80	7.335.137,00
12.04 (Interventi per soggetti a rischio di esclusione sociale)	20.000,00	20.000,00
1 (Spese correnti)		
Piano Finanz. Liv.2° 1.01 Redditi da lavoro dipendente		
Piano Finanz. Liv.2° 1.02 Imposte e tasse a carico dell'ente	2.000,00	2.000,00
Piano Finanz. Liv.2° 1.03 Acquisto di beni e servizi	7.251.499,00	4.821.500,00
Piano Finanz. Liv.2° 1.04 Trasferimenti correnti	1.457.500,00	1.404.500,00
Piano Finanz. Liv.2° 1.07 Interessi passivi	20.224,00	19.493,00
Piano Finanz. Liv.2° 1.09 Rimborsi e poste correttive delle entrate	0,00	0,00
Piano Finanz. Liv.2° 1.10 Altre spese correnti	0,00	0,00
Totale Piano Finanz. Liv.1°(Titolo) 1	8.751.223,00	6.267.493,00

2 (Spese in conto capitale) Piano Finanz. Liv.2° 2.02 Investimenti fissi lordi e acquisto di terreni	0,00	0,00
Piano Finanz. Liv.2° 2.03 Contributi agli investimenti	77.501,00	0,00
Piano Finanz. Liv.2° 2.05 Altre spese in conto capitale	0,00	0,00
Totale Piano Finanz. Liv.1°(Titolo) 2	77.501,00	0,00
Totale Missione Prog. 12.04	8.828.724,00	6.267.493,00
12.05 (Interventi per le famiglie) 1 (Spese correnti) Piano Finanz. Liv.2° 1.03 Acquisto di beni e servizi	794.900,00	794.900,00
Piano Finanz. Liv.2° 1.04 Trasferimenti correnti	802.497,00	802.497,00
Piano Finanz. Liv.2° 1.09 Rimborsi e poste correttive delle entrate	0,00	0,00
Piano Finanz. Liv.2° 1.10 Altre spese correnti	0,00	0,00
Totale Piano Finanz. Liv.1°(Titolo) 1	1.597.397,00	1.597.397,00
Totale Missione Prog. 12.05	1.597.397,00	1.597.397,00
12.06 (Interventi per il diritto alla casa) 1 (Spese correnti) Piano Finanz. Liv.2° 1.01 Redditi da lavoro dipendente	0,00	0,00
Piano Finanz. Liv.2° 1.03 Acquisto di beni e servizi	23.000,00	23.000,00
Piano Finanz. Liv.2° 1.04 Trasferimenti correnti	0,00	0,00
Piano Finanz. Liv.2° 1.10 Altre spese correnti	0,00	0,00
Totale Piano Finanz. Liv.1°(Titolo) 1	23.000,00	23.000,00
Totale Missione Prog. 12.06	23.000,00	23.000,00
12.07 (Programmazione e governo della rete dei servizi sociosanitari e sociali) 1 (Spese correnti) Piano Finanz. Liv.2° 1.01 Redditi da lavoro dipendente	5.154.893,00	5.154.893,00
Piano Finanz. Liv.2° 1.02 Imposte e tasse a carico dell'ente	354.585,00	354.585,00
Piano Finanz. Liv.2° 1.03 Acquisto di beni e servizi	453.965,66	307.300,00
Piano Finanz. Liv.2° 1.04 Trasferimenti correnti	161.500,00	161.500,00
Piano Finanz. Liv.2° 1.09 Rimborsi e poste correttive delle entrate	0,00	0,00
Piano Finanz. Liv.2° 1.10 Altre spese correnti	0,00	0,00
Totale Piano Finanz. Liv.1°(Titolo) 1	6.124.943,66	5.978.278,00
2 (Spese in conto capitale) Piano Finanz. Liv.2° 2.02 Investimenti fissi lordi e acquisto di terreni	0,00	0,00
Piano Finanz. Liv.2° 2.03 Contributi agli investimenti	0,00	0,00
Piano Finanz. Liv.2° 2.05 Altre spese in conto capitale	0,00	0,00
Totale Piano Finanz. Liv.1°(Titolo) 2	0,00	0,00
Totale Missione Prog. 12.07	6.124.943,66	5.978.278,00
12.08 (Cooperazione e associazionismo) 1 (Spese correnti) Piano Finanz. Liv.2° 1.03 Acquisto di beni e servizi	551.500,00	551.500,00
Piano Finanz. Liv.2° 1.04 Trasferimenti correnti	80.000,00	80.000,00
Piano Finanz. Liv.2° 1.10 Altre spese correnti	0,00	0,00
Totale Piano Finanz. Liv.1°(Titolo) 1	631.500,00	631.500,00
2 (Spese in conto capitale) Piano Finanz. Liv.2° 2.02 Investimenti fissi lordi e acquisto di terreni	0,00	0,00
Totale Piano Finanz. Liv.1°(Titolo) 2	0,00	0,00
Totale Missione Prog. 12.08	631.500,00	631.500,00

12.09 (Servizio necroscopico e cimiteriale) 1 (Spese correnti) Piano Finanz. Liv.2° 1.07 Interessi passivi	152.720,00	149.544,00
Totale Piano Finanz. Liv.1°(Titolo) 1	152.720,00	149.544,00
Totale Missione Prog. 12.09	152.720,00	149.544,00
13.07 (Ulteriori spese in materia sanitaria)2 (Spese in conto capitale) Piano Finanz. Liv.2° 2.02 Investimenti fissi lordi e acquisto di terreni	0,00	0,00
Piano Finanz. Liv.2° 2.05 Altre spese in conto capitale	0,00	0,00
Totale Piano Finanz. Liv.1°(Titolo) 2	0,00	0,00
Totale Missione Prog. 13.07	0,00	0,00
14.01 (Industria PMI e Artigianato) 1 (Spese correnti) Piano Finanz. Liv.2° 1.04 Trasferimenti correnti	0,00	0,00
Totale Piano Finanz. Liv.1°(Titolo) 1	0,00	0,00
Totale Missione Prog. 14.01	0,00	0,00
14.02 (Commercio - reti distributive - tutela dei consumatori) 1 (Spese correnti) Piano Finanz. Liv.2° 1.01 Redditi da lavoro dipendente	956.915,00	956.915,00
Piano Finanz. Liv.2° 1.02 Imposte e tasse a carico dell'ente	64.222,00	64.222,00
Piano Finanz. Liv.2° 1.03 Acquisto di beni e servizi	32.000,00	32.000,00
Piano Finanz. Liv.2° 1.04 Trasferimenti correnti	0,00	0,00
Piano Finanz. Liv.2° 1.07 Interessi passivi	14.625,00	14.348,00
Piano Finanz. Liv.2° 1.09 Rimborsi e poste correttive delle entrate	4.200,00	4.200,00
Piano Finanz. Liv.2° 1.10 Altre spese correnti	0,00	0,00
Totale Piano Finanz. Liv.1°(Titolo) 1	1.071.962,00	1.071.685,00
Totale Missione Prog. 14.02	1.071.962,00	1.071.685,00
14.04 (Reti e altri servizi di pubblica utilità) 1 (Spese correnti) Piano Finanz. Liv.2° 1.01 Redditi da lavoro dipendente	1.497,20	1.497,20
Piano Finanz. Liv.2° 1.02 Imposte e tasse a carico dell'ente	102,80	102,80
Piano Finanz. Liv.2° 1.03 Acquisto di beni e servizi	232.096,00	232.096,00
Piano Finanz. Liv.2° 1.04 Trasferimenti correnti	48.384,00	48.384,00
Piano Finanz. Liv.2° 1.07 Interessi passivi	13.439,00	13.185,00
Piano Finanz. Liv.2° 1.09 Rimborsi e poste correttive delle entrate	150.000,00	150.000,00
Piano Finanz. Liv.2° 1.10 Altre spese correnti	0,00	0,00
Totale Piano Finanz. Liv.1°(Titolo) 1	445.519,00	445.265,00
Totale Missione Prog. 14.04	445.519,00	445.265,00
15.01 (Servizi per lo sviluppo del mercato del lavoro) 1 (Spese correnti) Piano Finanz. Liv.2° 1.03 Acquisto di beni e servizi	0,00	0,00
Totale Piano Finanz. Liv.1°(Titolo) 1	0,00	0,00
Totale Missione Prog. 15.01	0,00	0,00
15.03 (Sostegno all'occupazione) 1 (Spese correnti) Piano Finanz. Liv.2° 1.01 Redditi da lavoro dipendente	0,00	0,00
Piano Finanz. Liv.2° 1.03 Acquisto di beni e servizi	197.719,00	197.719,00
Totale Piano Finanz. Liv.1°(Titolo) 1	197.719,00	197.719,00
Totale Missione Prog. 15.03	197.719,00	197.719,00

16.01 (Sviluppo del settore agricolo e del sistema agroalimentare) 1 (Spese correnti) Piano Finanz. Liv.2° 1.03 Acquisto di beni e servizi	1.500,00	1.500,00
Totale Piano Finanz. Liv.1°(Titolo) 1	1.500,00	1.500,00
Totale Missione Prog. 16.01	1.500,00	1.500,00
16.02 (Caccia e pesca) 1 (Spese correnti) Piano Finanz. Liv.2° 1.03 Acquisto di beni e servizi	0,00	0,00
Piano Finanz. Liv.2° 1.04 Trasferimenti correnti	0,00	0,00
Totale Piano Finanz. Liv.1°(Titolo) 1	0,00	0,00
Totale Missione Prog. 16.02	0,00	0,00
19.01 (Relazioni internazionali e Cooperazione allo sviluppo) 1 (Spese correnti) Piano Finanz. Liv.2° 1.03 Acquisto di beni e servizi	54.950,00	54.950,00
Piano Finanz. Liv.2° 1.04 Trasferimenti correnti	0,00	0,00
Piano Finanz. Liv.2° 1.09 Rimborsi e poste correttive delle entrate	0,00	0,00
Piano Finanz. Liv.2° 1.10 Altre spese correnti	0,00	0,00
Totale Piano Finanz. Liv.1°(Titolo) 1	54.950,00	54.950,00
2 (Spese in conto capitale) Piano Finanz. Liv.2° 2.02 Investimenti fissi lordi e acquisto di terreni	0,00	0,00
Totale Piano Finanz. Liv.1°(Titolo) 2	0,00	0,00
Totale Missione Prog. 19.01	54.950,00	54.950,00
20.01 (Fondo di riserva) 1 (Spese correnti) Piano Finanz. Liv.2° 1.10 Altre spese correnti	1.050.000,00	1.050.000,00
Totale Piano Finanz. Liv.1°(Titolo) 1	1.050.000,00	1.050.000,00
Totale Missione Prog. 20.01	1.050.000,00	1.050.000,00
20.02 (Fondo crediti di dubbia esigibilità) 1 (Spese correnti) Piano Finanz. Liv.2° 1.10 Altre spese correnti	14.800.000,00	14.800.000,00
Totale Piano Finanz. Liv.1°(Titolo) 1	14.800.000,00	14.800.000,00
Totale Missione Prog. 20.02	14.800.000,00	14.800.000,00
20.03 (Altri Fondi) 1 (Spese correnti) Piano Finanz. Liv.2° 1.10 Altre spese correnti	12.000,00	12.000,00
Totale Piano Finanz. Liv.1°(Titolo) 1	12.000,00	12.000,00
Totale Missione Prog. 20.03	12.000,00	12.000,00
50.02 (Quota capitale ammortamento mutui e prestiti obbligazionari) 4 (Rimborso Prestiti) Piano Finanz. Liv.2° 4.01 Rimborso di titoli obbligazionari	0,00	256.800.000,00
Piano Finanz. Liv.2° 4.03 Rimborso mutui e altri finanziamenti a medio lungo termine	5.745.524,00	5.827.135,00
Totale Piano Finanz. Liv.1°(Titolo) 4	5.745.524,00	262.627.135,00
Totale Missione Prog. 50.02	5.745.524,00	262.627.135,00
60.01 (Restituzione anticipazione di tesoreria) 5 (Chiusura Anticipazioni ricevute da istituto tesoriere/cassiere) Piano Finanz. Liv.2° 5.01 Chiusura Anticipazioni ricevute da istituto tesoriere/cassiere	30.000.000,00	30.000.000,00
Totale Piano Finanz. Liv.1°(Titolo) 5	30.000.000,00	30.000.000,00

Totale Missione Prog. 60.01	30.000.000,00	30.000.000,00
99.01 (Servizi per conto terzi e Partite di giro)	86.724.000,00	86.724.000,00
7 (Uscite per conto terzi e partite di giro)		
Piano Finanz. Liv.2° 7.01 Uscite per partite di giro		
Piano Finanz. Liv.2° 7.02 Uscite per conto terzi	7.430.000,00	7.430.000,00
Totale Piano Finanz. Liv.1°(Titolo) 7	94.154.000,00	94.154.000,00
Totale Missione Prog. 99.01	94.154.000,00	94.154.000,00
Totale Entrata/Uscita U	587.441.938,68	817.273.765,15
TOTALE GENERALE SPESA	587.441.938,68	817.273.765,15

3.3 Società e organismi partecipati

3.3.1 Servizi pubblici affidati ad enti strumentali e società controllate e partecipate

COD	MISSIONE/PROGRAMMA	SERVIZIO AL CITTADINO	ORGANISMO PARTECIPATO	DURATA DEL CONTRATTO
01.04	SERVIZI ISTITUZIONALI, GENERALI E DI GESTIONE <i>Gestione delle entrate tributarie e servizi fiscali</i>	Servizi di gestione, liquidazione, accertamento, contenzioso, riscossione volontaria e coattiva della Tassa Rifiuti Solidi Urbani (TIA/TARES/TARI e comunque denominata), di riscossione coattiva dei tributi comunali, delle entrate patrimoniali e assimilate, delle sanzioni amministrative e delle sanzioni per violazioni del Codice della Strada.	So.Lo.Ri. S.p.A.	fino al 31/12/2026 Nuovo affidamento <i>in house</i> , approvato con D.C.C. n. 21 del 13/04/2022 – Contratto stipulato in data 29/06/2022.
01.05	SERVIZI ISTITUZIONALI, GENERALI E DI GESTIONE <i>Gestione dei beni demaniali e patrimoniali</i>	Gestione del patrimonio immobiliare.	Azienda Speciale AGECS	fino al 31/12/2036
01.08	SERVIZI ISTITUZIONALI, GENERALI E DI GESTIONE <i>Statistica e sistemi informativi</i>	Gestione dei servizi telematici a supporto del sistema informatico comunale, integrato con contratto di videosorveglianza.	AGSM AIM Smart Solutions S.r.l. (ex AGSM Lighting S.r.l.)	fino al 31/03/2034 Servizio aggiudicato, mediante <i>project financing</i> proposto da AGSM AIM Smart Solutions S.r.l., alla stessa Società, con D.D. n. 601 del 09/02/2024, con durata novennale (9 anni), a partire dal 01/04/2024.
04.06	ISTRUZIONE E DIRITTO ALLO STUDIO <i>Servizi ausiliari all'istruzione</i>	Gestione del servizio di refezione scolastica.	Azienda Speciale AGECS	fino al 31/12/2036

05.01	TUTELA E VALORIZZAZIONE DEI BENI E ATTIVITÀ CULTURALI <i>Valorizzazione dei beni di interesse storico</i>	Servizio di custodia e guardiana degli spazi presso i musei comunali .	Azienda Speciale AGECE	Affidati <i>in house</i> dal 01/07/2021 al 31/12/2025 con D.C.C. n. 31 del 24/06/2021.
		Servizio di gestione dell'impianto e delle operazioni di primo soccorso per l'esercizio dell'ascensore inclinato di Castel S. Pietro.	Azienda Speciale AGECE	Affidato <i>in house</i> dal 01/01/2021 al 31/12/2025 con D.G.C. n. 474 del 22/12/2020.
06.01	POLITICHE GIOVANILI, SPORT E TEMPO LIBERO <i>Sport e Tempo Libero</i>	Servizio di custodia e guardiana degli spazi presso le strutture sportive comunali e attività di supporto amministrativo agli Uffici della Direzione Sport Tempo Libero – Edilizia Sportiva.	Azienda Speciale AGECE	Affidati <i>in house</i> dal 01/07/2021 al 31/12/2025 con D.C.C. n. 31 del 24/06/2021.
09.02	SVILUPPO SOSTENIBILE E TUTELA DEL TERRITORIO E DELL'AMBIENTE <i>Tutela, valorizzazione e recupero ambientale</i>	Manutenzione del verde pubblico.	AMIA Verona S.p.A.	<p>Servizio affidato con D.G.C. n. 537/2016 e n. 445/2017 all'attuale gestore AMIA Verona S.p.A. (società controllata indiretta di 2° livello) fino al 31/12/2018, e poi mantenuto alla medesima Società con successive proroghe tecniche (da ultimo D.D. n. 985 del 05/03/2024).</p> <p>Con D.C.C. n. 20 del 13/04/2022 è stato approvato l'iter per la costituzione di una NewCo in controllo pubblico a totale partecipazione diretta del Comune di Verona denominata "AMIAVR S.p.A.", che ha acquisito in data 29/11/2023 il 100% della Società AMIA Verona S.p.A., nel frattempo opportunamente depurata dalle attività e dalle partecipazioni non necessarie allo svolgimento dei servizi di igiene urbana e di manutenzione del verde nel Comune di Verona mediante scissione parziale e trasferimento dei rami d'azienda residuali ad altra Società (AGSM AIM Ambiente S.r.l.), costituita da AGSM AIM S.p.A. (dal 01/06/2022) e mantenuta sotto il suo controllo.</p> <p>AMIAVR S.p.A. è stata costituita in data 01/12/2022, con atto del Notaio Casalini (ns. P.G. n. 438251 del</p>

				<p>01/12/2022).</p> <p>Attualmente è in fase di svolgimento la procedura per l'affidamento <i>in house providing</i> a cascata ad AMIA Verona S.p.A. dei servizi di manutenzione del verde.</p> <p>Successivamente si procederà ad una fusione inversa, attraverso cui la stessa NewCo AMIAVR S.p.A. confluirà in AMIA Verona S.p.A., che diverrà quindi una controllata diretta al 100% del Comune.</p>
09.03	<p>SVILUPPO SOSTENIBILE E TUTELA DEL TERRITORIO E DELL'AMBIENTE</p> <p><i>Rifiuti e servizi accessori</i></p>	<p>Gestione integrata dei rifiuti urbani.</p> <p>Servizi accessori di gestione dello spazzamento delle strade extraurbane, di sgombero neve e trattamento antighiaccio su strade extraurbane, di pulizia di aree verdi e pulizia e manutenzione fontane.</p>	AMIA Verona S.p.A.	<p>Servizio affidato con D.G.C. n. 537/2016 e n. 445/2017 all'attuale gestore AMIA Verona S.p.A. (società controllata indiretta di 2° livello) fino al 31/12/2018, e mantenuto ad AMIA Verona S.p.A. con successive proroghe tecniche.</p> <p>Con D.C.C. n. 58 del 14/10/2021 è stato poi stabilito che AMIA Verona S.p.A. continui a gestire il servizio in applicazione dell'art. 204 (<i>"Gestioni esistenti"</i>) del D. Lgs. 03/04/2006, n. 152 - <i>"Norme in materia ambientale"</i>, nelle more dell'affidamento del nuovo servizio ai sensi dell'art. 202 del predetto Decreto.</p> <p>Con la medesima deliberazione il Consiglio di Bacino è stato incaricato di avviare il procedimento di riprogettazione del servizio integrato dei rifiuti del Bacino Verona Città (Piano del servizio), in conformità con le disposizioni nazionali e regionali di recepimento delle direttive e delle disposizioni regolatorie ARERA.</p> <p>Con D.C.C. n. 20 del 13/04/2022 è stato approvato l'<i>iter</i> per la costituzione di una NewCo in controllo pubblico a totale partecipazione diretta del Comune di Verona denominata "AMIAVR S.p.A.", che ha acquisito in data 29/11/2023 il 100% della Società AMIA Verona S.p.A., nel frattempo opportunamente depurata dalle attività e dalle partecipazioni non necessarie allo svolgimento dei servizi di igiene urbana e di manutenzione del verde nel Comune di Verona mediante scissione parziale e trasferimento del ramo d'azienda residuale ad altra società (AGSM</p>

				<p>AIM Ambiente S.r.l.), costituita da AGSM AIM S.p.A. (dal 01/06/2022) e mantenuta sotto il suo controllo. La Società AMIAVR S.p.A. è stata costituita in data 01/12/2022, con atto del Notaio Casalini (ns. P.G. n. 438251 del 01/12/2022).</p> <p>Con D.G.C. n. 1253 del 27/12/2022 e n. 275 del 19/03/2024 la Giunta ha preso atto che il servizio rifiuti urbani continuerà ad essere gestito da AMIA Verona S.p.A. per il tempo strettamente necessario alla conclusione della procedura di affidamento <i>in house providing</i> a cascata, attualmente in corso, e comunque non oltre il 31/12/2024.</p> <p>Successivamente si procederà ad una fusione inversa, attraverso cui la stessa NewCo AMIAVR S.p.A. confluirà in AMIA Verona S.p.A., che diverrà quindi una controllata diretta al 100% del Comune.</p>
09.03	SVILUPPO SOSTENIBILE E TUTELA DEL TERRITORIO E DELL'AMBIENTE <i>Pulizia monumenti</i>	<p>Servizi di pulizia delle aree esterne/scoperte accessibili al pubblico dei monumenti e musei civici di Verona (Anfiteatro Arena, Museo di Castelvecchio, Museo Lapidario Maffeiano, Tomba di Giulietta e Teatro Romano).</p>	AMIA Verona S.p.A.	<p>Servizio affidato dalla Direzione Musei con D.D. n. 805/2022 fino al 30/06/2022 e successivamente, con D.D. n. 2882 del 04/07/2022, fino al 31/12/2022, nelle more della conclusione della procedura di adesione alla convenzione accesa dall'Ente aggregatore Provincia di Vicenza con la Ditta Coopservice e con i suoi mandanti. Il servizio è stato più volte prorogato alla stessa AMIA Verona S.p.A., da ultimo fino al 31/12/2024 con D.D. n. 2620 del 18/06/2024.</p>
09.04	SVILUPPO SOSTENIBILE E TUTELA DEL TERRITORIO E DELL'AMBIENTE <i>Servizio idrico integrato</i>	<p>Servizio di manutenzione ordinaria e straordinaria delle reti e degli impianti per la raccolta e lo smaltimento delle acque meteoriche e degli idranti antincendi.</p>	Acque Veronesi S.c. a r.l.	<p>Affidato dal 01/04/2021 al 31/12/2025 con D.G.C. n. 94 del 09/03/2021.</p>

10.05	TRASPORTI E DIRITTO ALLA MOBILITÀ <i>Viabilità e infrastrutture stradali</i>	Gestione della sosta a pagamento e delle aree comunali destinate a parcheggio.	AMT3 S.p.A.	fino al 31/12/2024
12.09	SERVIZIO NECROSCOPICO E CIMITERIALE	Gestione del servizio cimiteriale.	Azienda Speciale AGECS	fino al 31/12/2036
14.04	SVILUPPO ECONOMICO E COMPETITIVITÀ <i>Reti e altri servizi di pubblica utilità</i>	Gestione del servizio farmaceutico comunale.	Azienda Speciale AGECS	fino al 31/12/2036
		Gestione impianti (manutenzione o installazioni per nuove forniture) di teleriscaldamento e cogenerazione.	AGSM AIM Calore S.r.l. (società neocostituita, dal 01/01/2022 – il contratto fino al 31/12/2021 era con AGSM AIM S.p.A., divenuta dal 01/01/2022 una <i>Holding</i> operativa)	fino al 13/05/2031
		Distribuzione del gas naturale.	V-Reti S.p.A. (ex Megareti S.p.A.)	Contratto di servizio cessato ai sensi di legge, con obbligo per l'affidatario di proseguire l'attività fino alla data di individuazione del gestore unico dell'Ambito Territoriale Minimo "VERONA 1 - Città di Verona e Nord". Il servizio permane quindi in capo a V-Reti S.p.A. (ex Megareti S.p.A.). Il bando di gara per il nuovo affidamento è subordinato alla conclusione dei sub-procedimenti connessi ai pareri obbligatori di competenza dell'ARERA (Autorità di Regolazione per Energia Reti e Ambiente), dovuti nei casi in cui la differenza tra VIR (Valore Industriale Residuo) e RAB (valore attribuito agli impianti in sede di determinazione tariffaria) superi il 20%. L'Autorità non si è ancora espressa.

		Progettazione esecutiva, realizzazione e gestione del parcheggio interrato e di superficie dell'area "ex Gasometro".	[Parcheggio Ponte Aleardi S.r.l. (società controllata da AMT3 S.p.A., fusa per incorporazione nel 2022)] AMT3 S.p.A.	Il servizio era stato affidato alla Società P.P.A. fino al 06/09/2042. Sulla base degli indirizzi disposti dal Comune di Verona con i Piani di razionalizzazione 2018-2021, con verbale dell'Assemblea Straordinaria del 04/11/2021 è stata deliberata la fusione per incorporazione di P.P.A. in AMT3 S.p.A., con effetti contabili e fiscali decorrenti dal 01/01 dell'anno di efficacia giuridica della fusione e con effetti civilistici dalla data dell'ultima delle iscrizioni dell'atto di fusione presso il Registro delle Imprese. L'atto notarile definitivo è stato stipulato in data 09/03/2022. La gestione del parcheggio è quindi ora in carico ad AMT3 S.p.A..
		Gestione del servizio di illuminazione pubblica.	AGSM AIM Smart Solutions S.r.l. (dal 01/01/2022 – ex AGSM Lighting S.r.l.)	fino al 31/03/2037

3.3.2 Obiettivi di servizio e gestionali delle società a controllo

Ai sensi dell'art. 147-*quater* del D. Lgs. n. 267/2000 (TUEL), l'Ente Locale definisce un sistema di controlli sulle proprie società non quotate, stabilendo preventivamente gli obiettivi gestionali a cui deve tendere la società partecipata.

Il Comune di Verona individua tali obiettivi per le proprie società *in house* e per le controllate, nonché per l'Azienda Speciale AGECE.

Resta escluso, a norma della disposizione sopra citata, il Gruppo AGSM AIM S.p.A., in quanto dal 01/01/2021, a seguito dell'operazione di fusione tra AGSM Verona S.p.A. e AIM Vicenza S.p.A., risulta quotato in mercato regolamentato (prestito obbligazionario *unsecured* dell'importo di 50 milioni di Euro - *Bond* - con quotazione presso la Borsa di Dublino – ISE - *Irish Stock Exchange*).

N.B. Gli obiettivi gestionali 2025 per le singole società *in house* o controllate AMT3 S.p.A., AMIA Verona S.p.A./AMIAVR S.p.A., So.Lo.Ri. S.p.A., Veronamercato S.p.A., Acque Veronesi S.c. a r.l. e per l'Azienda Speciale AGECE sono in fase di definizione e saranno inseriti nella Nota di aggiornamento al DUP 2025.

3.3.3 Procedure di controllo

In relazione a quanto disposto dall'art. 147-*quater* del D. Lgs. n. 267/2000 (TUEL), ai sensi dell'art. 10, co. 3 del *Regolamento comunale del sistema integrato dei controlli interni*, la Direzione Generale, avvalendosi di un apposito gruppo di lavoro e sulla base delle informazioni raccolte dalle società e dagli Uffici comunali competenti, è deputata al presidio dei controlli sulle società partecipate dal Comune di Verona.

L'idoneo sistema informativo finalizzato a rilevare i rapporti finanziari tra l'Ente e le società e la situazione contabile, gestionale e organizzativa delle stesse è stato aggiornato con D.G.C. n. 92 del 04/04/2018, che ha differenziato il livello di monitoraggio in relazione alla natura della partecipazione (diretta o indiretta) e alla quota detenuta dal Comune di Verona:

- per le società direttamente controllate e per le società *in house* è richiesto l'invio del Bilancio d'esercizio con la Relazione sul governo societario (ex art. 6 del D. Lgs. n. 175/2016 - TUSP), del Bilancio consolidato di Gruppo (se ricorre la fattispecie), del Budget, della Semestrale, dei verbali di assemblea, degli eventuali Piani di investimenti, del rendiconto annuale sul raggiungimento degli obiettivi specifici sul complesso delle spese di funzionamento (ex art. 19, co. 5-6 del D. Lgs. n. 175/2016), del rendiconto annuale sul rispetto del limite quantitativo al fatturato ex art. 16 del D. Lgs. n. 175/2016 (solo per le società *in house*) e di alcuni regolamenti interni, *in primis* il Regolamento per il reclutamento del personale (ex art. 19, co. 2-3 del D. Lgs. n. 175/2016 - da pubblicare sul sito istituzionale delle società);
- per le società a controllo pubblico a partecipazione minoritaria del Comune è richiesto solo il Bilancio d'esercizio con la Relazione sul governo societario (ex art. 6 del D. Lgs. n. 175/2016) e il Regolamento per il reclutamento del personale (ex art. 19, co. 2-3 del D. Lgs. n. 175/2016 - da pubblicare sul sito istituzionale della società);
- per le società a partecipazione diretta minoritaria è richiesto solo il Bilancio d'esercizio.

* _ * _ * _ * _ * _ *

Per quanto concerne il monitoraggio dei contratti di servizio, la qualità dei servizi, nonché il corretto adempimento degli obblighi contrattuali, si evidenzia che in data 31/12/2022 è entrato in vigore il **D. Lgs. 23/12/2022, n. 201** avente ad oggetto il "*Riordino della disciplina dei servizi pubblici locali di rilevanza economica*", finalizzato ad introdurre una riforma organica della materia, che nel corso del tempo ha subito numerose modifiche normative.

L'art. 30 del Decreto introduce l'obbligo per i Comuni con popolazione superiore a 5.000 abitanti, nonché per le città metropolitane, le province e gli altri Enti competenti, in relazione al proprio ambito o bacino del servizio, di effettuare una **ricognizione periodica della situazione gestionale dei servizi pubblici locali di rilevanza economica** nei rispettivi territori. Tale ricognizione deve attestare in modo analitico, per ogni SPL di rilevanza economica affidato, il concreto andamento dal punto di vista economico, dell'efficienza, della qualità del servizio, del rispetto degli obblighi indicati nel

relativo contratto. Essa va effettuata tenendo conto anche degli atti e degli indicatori di cui agli artt. 7, 8 e 9 del Decreto, ossia:

- per i servizi a rete, dei parametri predisposti dalle Autorità di Regolazione, che individuano i costi di riferimento, lo schema tipo di Piano Economico Finanziario, gli indicatori e i livelli minimi di qualità dei servizi;
- per i servizi non a rete, degli indicatori predisposti dal Ministero delle Imprese e del Made in Italy.

Con Decreto Direttoriale n. 639 del 31/08/2023, pubblicato in data 25/09/2023, in attuazione di quanto disposto dall'art. 8 del D. Lgs. n. 201/2022, il MIMIT ha adottato, in prima battuta, le linee guida necessarie alla redazione del Piano Economico Finanziario e lo schema contenente l'individuazione degli indicatori di qualità per i seguenti servizi: parcheggi, impianti sportivi, servizi cimiteriali, luci votive, trasporto scolastico.

La ricognizione di cui all'art. 30 cit. rileva inoltre:

- a) la misura del ricorso agli affidamenti di cui all'art. 17, co. 3 secondo periodo del medesimo Decreto, ossia agli affidamenti senza procedura ad evidenza pubblica di importo superiore alle soglie di rilevanza europea, compresi quelli nei settori del trasporto pubblico locale e i servizi di distribuzione dell'energia elettrica e del gas naturale;
- b) la misura del ricorso all'affidamento a società *in house*;
- c) gli oneri e i risultati in capo agli Enti affidanti.

Con riferimento ai servizi affidati alle società *in house*, deve essere dato conto, altresì, delle ragioni che, sul piano economico e della qualità dei servizi, giustifichino il mantenimento dell'affidamento, anche in relazione ai risultati conseguiti nella gestione (art. 17, co. 5).

I dati e le informazioni di cui sopra devono essere contenuti in un'apposita Relazione, da aggiornare ogni anno contestualmente alla ricognizione dell'assetto delle società partecipate dal Comune di Verona ex art. 20 del D. Lgs. n. 175/2016 (TUSP); in sede di prima applicazione, essa è effettuata «entro dodici mesi dalla data di entrata in vigore» (art. 30, co. 3), ossia entro il 31/12/2023, con riferimento, per analogia con il Piano di razionalizzazione, alla situazione al 31/12 dell'anno precedente.

La relazione ricognitiva sulle società *in house* costituisce specifica Appendice al Piano di razionalizzazione annuale di cui all'art. 20 del TUSP.

3.4 Programma per l'affidamento di incarichi esterni

Area	Incarico	importo		soggetto erogatore
		2025	2026	
Direzione Generale	Rilevatori Censimento Permanente Popolazione e Abitazioni	66.000	66.000	ISTAT
	Incarichi collaborazione europrogettazione	40.000	40.000	Unione Europea
	Prestazioni professionali per coordinamento progetti e processi di accompagnamento sociale negli ambiti di intervento della direzione	50.000	50.000	
	Prestazioni professionali per percorsi di mediazione culturale	30.000	30.000	
	Prestazioni professionali di artisti, gruppi musicali, grafici, comunicatori, urbanisti, videomaker, ecc per realizzazione di eventi e manifestazioni, percorsi partecipati di valorizzazione di luoghi e spazi pubblici	20.000	20.000	
	Incarichi collaborazione pianificazione strategica	30.000	30.000	
Area Istituzionale	Incarico per servizio medico veterinario per il nucleo cinofilo antidroga della polizia locale di Verona	3.000	3.000	
Area Cultura	Addetto alle relazioni esterne per la promozione delle attività culturali, eventi, mostre, conferenze e manifestazioni di pertinenza	50.000	50.000	
	Incarichi collaborazione valorizzazione patrimonio Unesco	30.000	30.000	Stato
	Assistente al Rup e/o alla commissione d'aggiudicazione negli appalti di servizi, anche con riferimento alla gestione dei contratti	35.000	35.000	
	Curatela di mostre e manifestazioni culturali, membri di comitati scientifici	100.000	100.000	
	Esperti nella progettazione di depositi per le collezioni museali	70.000	70.000	
	Esperto bibliotecario per mappatura e trasferimento collezioni librerie e archivi	30.000	30.000	
	Esperto in scienze della vita: biologia, zoologia, botanica per assistenza a ricerche specifiche	30.000	30.000	
	Geologo - direttore di scavo paleontologico, esperto in stratigrafia e paleontologia	40.000	40.000	
	Musicisti, artisti, gruppi musicali per iniziative di animazione durante gli eventi e le aperture speciali	10.000	10.000	
	Esperto in preistoria per ricerche specifiche e attività di inventariazione	30.000	30.000	
	Responsabile Tecnico addetto alla Sicurezza (DM 569/1992 e sgg.)	10.000	10.000	

Area Territorio	Incarichi professionali specialistici di supporto al RUP, necessari alla revisione della strumentazione urbanistica comunale (PAT e PI) nel triennio 2023-2025	200.000	0	
	Commissione locale del paesaggio	12.000	12.000	
Area Lavori Pubblici	Incarichi professionali per supporto tecnico amministrativo legale	80.000	80.000	
	Coordinatore in fase di progettazione (CSP) e sicurezza (CSE) di tutte le manutenzioni straordinarie circoscrizionali	50.000	50.000	
	Progettazione impianti antincendio elettrici e speciali, CSP e CSE	50.000	50.000	
	Incarico professionale per redazione pratiche CPI	20.000	20.000	
	Incarico professionale per rinnovo certificati prevenzione incendio	20.000	20.000	
	Incarichi per valutazione antincendio	80.000	80.000	
	Incarichi per valutazione di vulnerabilità sismica	100.000	10.000	
	Incarichi per redazione di perizie di stima di edilizia pubblica	20.000	20.000	
Area Risorse economiche	Incarico di assistenza integrata fiscale e previdenziale, compresa approvazione del visto di conformità sulla dichiarazione IVA triennio 2025/2027	20.000	20.000	
	Incarichi professionali e consulenze esterne Partecipate	30.000	30.000	
	Incarico per supporto per revisione e predisposizione PEF; supporto per aggiornamento piano d'ambito; controllo ambientale e della corretta esecuzione del contratto di servizio da parte del gestore	70.000	70.000	
Area Servizi sociali e alla persona	Prestazioni professionali e artistiche varie per eventi (es: docenti, attori, cantanti, relatori, grafici, interpreti, traduttori)	10.000	10.000	
	Revisore dei conti progetti SAI Sistema di Accoglienza e Integrazione categoria ordinari (prog. 803.PR.3) e MSNA Minori Stranieri Non Accompagnati (prog. 802.PR.3)	32.139	32.139	Ministero dell'Interno
	Incarichi per supporto convegni formazione/didattica	5.000	5.000	

SeO Parte 2

La Parte 2 della Sezione Operativa del DUP contiene la programmazione dettagliata, relativamente all'arco temporale di riferimento del DUP, delle opere pubbliche, del fabbisogno di personale e delle alienazioni e valorizzazioni del patrimonio.

4. Sezione Operativa - Parte 2

4.1 Programmazione Triennale delle Opere pubbliche

Si riporta l'estratto dell'ultima versione del Programma Triennale dei Lavori Pubblici (terza variazione 2024) dal quale sono stati stralciati i lavori previsti per il 2024. Per semplificare la lettura sono stati tolti i campi con informazioni non immediatamente rilevanti.

Il piano triennale completo è consultabile al link reperibile sulla pagina Comunicazioni e avvisi dell'Area Lavori Pubblici:

https://www.comune.verona.it/nqcontent.cfm?a_id=2098

Cod. int. amm.	Oggetto	Annualità	Priorità	Tipologia	Costo interv.
900260	ARREDO URBANO – Riqualificazione dell'arredo urbano – Anno 2025	2025	Priorità massima	07 - MANUTENZIONE STRAORDINARIA	200.000,00 €
900261	ARREDO URBANO – Riqualificazione dell'arredo urbano – Anno 2026	2026	Priorità massima	07 - MANUTENZIONE STRAORDINARIA	200.000,00 €
110316	CINTA MAGISTRALE - PORTE E FORTIFICAZIONI - Interventi di restauro conservativo	2025	Priorità massima	05 - RESTAURO	300.000,00 €
090248	EDIFICI MONUMENTALI - Ars District – Il Parco dell'Arsenale: Interventi per il recupero e la riqualificazione del complesso di epoca austriaca – Lotto 2 – Edifici 11-12-13 – Accademia Belle Arti	2025	Priorità media	05 - RESTAURO	10.010.000,00 €
110318	EDIFICI MONUMENTALI - Arena - Interventi di manutenzione straordinaria	2025	Priorità massima	07 - MANUTENZIONE STRAORDINARIA	300.000,00 €
090313	EDIFICI MONUMENTALI - Ars District – Il Parco dell'Arsenale: Interventi per il recupero e la riqualificazione del complesso di epoca austriaca – Lotto 2 – Completamento – Edifici 11,12,13	2026	Priorità media	05 - RESTAURO	3.482.000,00 €
090188	EDIFICI MONUMENTALI - Ars District – Il Parco dell'Arsenale: Interventi per il recupero e la riqualificazione del complesso di epoca austriaca – Lotto 6 – Edifici 10, 20	2026	Priorità media	05 - RESTAURO	8.450.000,00 €

110310	EDIFICI MONUMENTALI – Casa Boggian restauro conservativo	2025	Priorità media	05 - RESTAURO	2.680.000,00 €
110329C	EDIFICI MONUMENTALI - Musei – Edifici storici – Arena - Cinta magistrale - Forti - Lavori di manutenzione ordinaria per un triennio	2025	Priorità massima	06 - MANUTENZIONE ORDINARIA	300.000,00 €
110802c	EDIFICI MONUMENTALI - Musei – Edifici storici – Arena - Lavori di manutenzione ordinaria 2025	2025	Priorità massima	06 - MANUTENZIONE ORDINARIA	400.000,00 €
110803c	EDIFICI MONUMENTALI - Musei – Edifici storici – Arena - Lavori di manutenzione ordinaria 2026	2026	Priorità massima	06 - MANUTENZIONE ORDINARIA	400.000,00 €
110321	EDIFICI MONUMENTALI - Musei – Edifici storici – Lavori di manutenzione straordinaria	2025	Priorità massima	07 - MANUTENZIONE STRAORDINARIA	300.000,00 €
110270	EDIFICI MONUMENTALI - Museo Archeologico al Teatro Romano - Allestimento estivo, nuovi servizi, risistemazione zona camerini	2025	Priorità media	99 - ALTRO	200.000,00 €
090322	EDIFICI MONUMENTALI - PALAZZO BARBIERI - SEDE DEL MUNICIPIO DI VERONA - Interventi per ottenimento Certificato Prevenzione Incendi	2025	Priorità massima	99 - ALTRO	300.000,00 €
110256	EDIFICI MONUMENTALI - PALAZZO BARBIERI - SEDE DEL MUNICIPIO DI VERONA - Restauro delle facciate	2026	Priorità massima	05 - RESTAURO	650.000,00 €
110039	EDIFICI MONUMENTALI - Palazzo Erbisti - Restauro conservativo delle facciate	2026	Priorità minima	05 - RESTAURO	600.000,00 €
110296	EDIFICI MONUMENTALI - Teatro Romano - Restauro conservativo e consolidamento statico delle strutture in alzata - setti, volti, scaloni - di epoca romana	2025	Priorità massima	05 - RESTAURO	300.000,00 €
110105	EDIFICI MONUMENTALI – TORRE DEL GARDELLO – Restauro conservativo e consolidamento statico	2025	Priorità massima	05 - RESTAURO	950.000,00 €
090142	EDILIZIA CIVILE – Lavori di ristrutturazione e riqualificazione edilizia con efficientamento energetico, miglioramento sismico ed adeguamento impianti del fabbricato denominato ex scuola elementare di Poiano in Circoscrizione 8^	2025	Priorità media	08 - RISTRUTTURAZIONE CON EFFICIENTAMENTO ENERGETICO	1.400.000,00 €

DUP 2025-2027
Sezione Operativa Parte 2

090278	EDILIZIA CIVILE - PALAZZO ANAGRAFE interventi di efficientamento energetico ed adeguamento sismico – lotto 1	2026	Priorità massima	10 - MANUTENZIONE STRAORDINARIA DI ADEGUAMENTO SISMICO	1.190.000,00 €
090331	EDILIZIA CIVILE – Sistemazioni esterne e consolidamento muro di contenimento - Ex Scuola Elementare di Poiano in 8^ Circoscrizione via Poiano.	2026	Priorità minima	07 - MANUTENZIONE STRAORDINARIA	250.000,00 €
080432	EDILIZIA SCOLASTICA - adeguamento antincendio nido FILASTROCCA	2026	Priorità media	13 - MANUTENZIONE STRAORDINARIA DI ADEGUAMENTO IMPIANTISTICA E O ANTINCENDIO	360.000,00 €
080430	EDILIZIA SCOLASTICA - Adeguamento antincendio primaria CESARI	2025	Priorità media	13 - MANUTENZIONE STRAORDINARIA DI ADEGUAMENTO IMPIANTISTICA E O ANTINCENDIO	180.000,00 €
080428	EDILIZIA SCOLASTICA – Adeguamento antincendio primaria GIULIARI	2026	Priorità media	13 - MANUTENZIONE STRAORDINARIA DI ADEGUAMENTO IMPIANTISTICA E O ANTINCENDIO	360.000,00 €
080435	EDILIZIA SCOLASTICA - adeguamento antincendio primaria UBERTI	2025	Priorità media	13 - MANUTENZIONE STRAORDINARIA DI ADEGUAMENTO IMPIANTISTICA E O ANTINCENDIO	500.000,00 €
080444	EDILIZIA SCOLASTICA - Lavori di adeguamento antincendio LA COCCINELLA	2026	Priorità media	13 - MANUTENZIONE STRAORDINARIA DI ADEGUAMENTO IMPIANTISTICA E O ANTINCENDIO	390.000,00 €
080445	EDILIZIA SCOLASTICA - Lavori di adeguamento antincendio, nido MAGGIOCIONDOLO	2026	Priorità media	13 - MANUTENZIONE STRAORDINARIA DI ADEGUAMENTO IMPIANTISTICA E O ANTINCENDIO	360.000,00 €
080456	EDILIZIA SCOLASTICA – sostituzione serramenti edificio palestra primaria MILANI palazzina	2025	Priorità media	09 - MANUTENZIONE STRAORDINARIA CON EFFICIENTAMENTO ENERGETICO	180.000,00 €
080446	EDILIZIA SCOLASTICA - sostituzione serramenti, nido MAGGIOCIONDOLO	2025	Priorità media	09 - MANUTENZIONE STRAORDINARIA CON EFFICIENTAMENTO ENERGETICO	180.000,00 €
120250	EDILIZIA SPORTIVA – Sostituzione della pavimentazione in legno presso la palazzina Masprone	2025	Priorità media	07 - MANUTENZIONE STRAORDINARIA	250.000,00 €
120233	EDILIZIA SPORTIVA Costruzione nuova copertura Bocciodromo Cadidavid	2025	Priorità minima	04 - RISTRUTTURAZIONE (PER CAMBIO DI DESTINAZIONE D'USO)	180.000,00 €
120287	EDILIZIA SPORTIVA Gavagnin Baseball impermeabilizzazione tribuna	2025	Priorità media	07 - MANUTENZIONE STRAORDINARIA	270.000,00 €
120286	EDILIZIA SPORTIVA Impianto Polisportivo Consolini rifacimento recinzione e rifacimento copertura spogliatoi atletica	2025	Priorità media	07 - MANUTENZIONE STRAORDINARIA	300.000,00 €

120281	EDILIZIA SPORTIVA Sistemazioni aree esterne del Palazzetto di Quinto – LOTTO 2	2025	Priorità media	12 - MANUTENZIONE STRAORDINARIA PER ACCESSIBILITA' E ABBATTIMENTO DELLE BARRIERE ARCHITETTONICHE	150.000,00 €
110165	FORTIFICAZIONI – Programma di valorizzazione del compendio di Forte Procolo – Ripristino, messa in sicurezza e restauro del ridotto centrale e della poterna d'ingresso con galleria fucilieri - Fase 4	2025	Priorità massima	05 - RESTAURO	390.000,00 €
900239	GIARDINI/AREE VERDI - Riqualificazione aree verdi, campi gioco e cortili scolastici-anno 2025	2025	Priorità massima	07 - MANUTENZIONE STRAORDINARIA	300.000,00 €
900254	GIARDINI/AREE VERDI - Riqualificazione aree verdi, campi gioco e cortili scolastici-anno 2026	2026	Priorità massima	07 - MANUTENZIONE STRAORDINARIA	200.000,00 €
900240	GIARDINI/AREE VERDI - Forestazioni - Un albero per ogni neonato – anno 2025	2025	Priorità media	01 - NUOVA REALIZZAZIONE	300.000,00 €
900255	GIARDINI/AREE VERDI - Forestazioni - Un albero per ogni neonato – anno 2026	2026	Priorità media	01 - NUOVA REALIZZAZIONE	300.000,00 €
900219	GIARDINI/AREE VERDI - Realizzazione percorso ciclopeditone ed area a verde su aree Ex canale Conagro in Loc. San Massimo, tratto compreso tra Via XXIV GIUGNO e Via Armando Di Pietro	2026	Priorità media	01 - NUOVA REALIZZAZIONE	300.000,00 €
900244	GIARDINI/AREE VERDI - Riqualificazione aree verdi delle mura magistrali – Anno 2025	2025	Priorità media	07 - MANUTENZIONE STRAORDINARIA	200.000,00 €
900257	GIARDINI/AREE VERDI - Riqualificazione aree verdi delle mura magistrali – Anno 2026	2026	Priorità media	07 - MANUTENZIONE STRAORDINARIA	200.000,00 €
900207	GIARDINI/AREE VERDI - Riqualificazione giardini via Pallone	2025	Priorità media	07 - MANUTENZIONE STRAORDINARIA	300.000,00 €
120306	IMPIANTI SPORTIVI – completamento del Parco Polisportivo Spianà di Via Sogare - finiture esterne	2026	Priorità minima	01 - NUOVA REALIZZAZIONE	400.000,00 €
120296	IMPIANTI SPORTIVI – adeguamento del piano seminterrato dell'impianto sportivo di Via Sogare conseguimento CPI	2026	Priorità media	13 - MANUTENZIONE STRAORDINARIA DI ADEGUAMENTO IMPIANTISTICA E O ANTINCENDIO	400.000,00 €
120298	IMPIANTI SPORTIVI – adeguamento edificio spogliatoi campo calcio Quinto – rifacimento impianto idrico sanitario	2026	Priorità media	13 - MANUTENZIONE STRAORDINARIA DI ADEGUAMENTO IMPIANTISTICA E O ANTINCENDIO	150.000,00 €

DUP 2025-2027
Sezione Operativa Parte 2

120297	IMPIANTI SPORTIVI – Adeguamento impianto sportivo Ascianghi di Via Colombo Realizzazione nuovi Spogliatoi	2026	Priorità minima	01 - NUOVA REALIZZAZIONE	300.000,00 €
120301	IMPIANTI SPORTIVI – Impianto sportivo Ascianghi di Via Colombo Realizzazione nuovo campo sintetico	2025	Priorità minima	07 - MANUTENZIONE STRAORDINARIA	800.000,00 €
120302	IMPIANTI SPORTIVI – Impianto Sportivo di via Montelungo - Realizzazione campi sintetici	2025	Priorità minima	07 - MANUTENZIONE STRAORDINARIA	800.000,00 €
120307	IMPIANTI SPORTIVI – Riqualificazione del complesso polisportivo denominato Circolo ricreativo comunale 1° maggio in via Lanificio 60 a Montorio	2026	Priorità media	04 - RISTRUTTURAZIONE (PER CAMBIO DI DESTINAZIONE D'USO)	200.000,00 €
120303	IMPIANTI SPORTIVI – riqualificazione sottotribuna presso impianto polisportivo Avesani	2026	Priorità minima	07 - MANUTENZIONE STRAORDINARIA	400.000,00 €
120305	IMPIANTI SPORTIVI Gavagnin Softball realizzazione nuovi spogliatori e servizi	2025	Priorità minima	01 - NUOVA REALIZZAZIONE	300.000,00 €
090324	IMPIANTI TECNOLOGICI - Interventi di adeguamento impiantistico con integrazione e/o sostituzione di parti e componenti degli IMPIANTI ELETTRICI e SPECIALI – EDIFICI COMUNALI – anno 2025	2025	Priorità massima	07 - MANUTENZIONE STRAORDINARIA	400.000,00 €
090325	IMPIANTI TECNOLOGICI - Interventi di adeguamento impiantistico con integrazione e/o sostituzione di parti e componenti degli IMPIANTI ELETTRICI e SPECIALI – EDIFICI COMUNALI – anno 2026	2026	Priorità massima	07 - MANUTENZIONE STRAORDINARIA	400.000,00 €
080426	IMPIANTI TECNOLOGICI - Interventi di adeguamento impiantistico con integrazione e/o sostituzione di parti e componenti degli IMPIANTI ELETTRICI e SPECIALI – SCUOLE – anno 2025	2025	Priorità massima	07 - MANUTENZIONE STRAORDINARIA	400.000,00 €
080427	IMPIANTI TECNOLOGICI - Interventi di adeguamento impiantistico con integrazione e/o sostituzione di parti e componenti degli IMPIANTI ELETTRICI e SPECIALI – SCUOLE – anno 2026	2026	Priorità massima	07 - MANUTENZIONE STRAORDINARIA	400.000,00 €
090316C	IMPIANTI TECNOLOGICI – manutenzione ordinaria edifici di proprietà comunale – anno 2025	2025	Priorità media	06 - MANUTENZIONE ORDINARIA	750.000,00 €

090335C	IMPIANTI TECNOLOGICI – manutenzione ordinaria edifici di proprietà comunale – anno 2026	2026	Priorità media	06 - MANUTENZIONE ORDINARIA	750.000,00 €
090292	MANUTENZIONI EDILIZIA CIVILE - Lavori di manutenzione straordinaria non programmata anno 2025	2025	Priorità massima	07 - MANUTENZIONE STRAORDINARIA	350.000,00 €
090332	MANUTENZIONI EDILIZIA CIVILE - Lavori di manutenzione straordinaria non programmata anno 2026	2026	Priorità massima	07 - MANUTENZIONE STRAORDINARIA	350.000,00 €
080419	MANUTENZIONI EDILIZIA SCOLASTICA – Manutenzione straordinaria non programmata nidi e scuole di ogni ordine e grado – Circoscrizioni 1 e 2 – anno 2025	2025	Priorità media	07 - MANUTENZIONE STRAORDINARIA	482.000,00 €
080450	MANUTENZIONI EDILIZIA SCOLASTICA – Manutenzione straordinaria non programmata nidi e scuole di ogni ordine e grado – Circoscrizioni 1 e 2 – anno 2026	2026	Priorità media	07 - MANUTENZIONE STRAORDINARIA	482.000,00 €
080420	MANUTENZIONI EDILIZIA SCOLASTICA – Manutenzione straordinaria non programmata nidi e scuole di ogni ordine e grado – Circoscrizioni 3 e 6 – Anno 2025	2025	Priorità media	07 - MANUTENZIONE STRAORDINARIA	500.000,00 €
080451	MANUTENZIONI EDILIZIA SCOLASTICA – Manutenzione straordinaria non programmata nidi e scuole di ogni ordine e grado – Circoscrizioni 3 e 6 – Anno 2026	2026	Priorità media	07 - MANUTENZIONE STRAORDINARIA	500.000,00 €
080421	MANUTENZIONI EDILIZIA SCOLASTICA – Manutenzione straordinaria non programmata nidi e scuole di ogni ordine e grado – Circoscrizioni 4 e 7 – anno 2025	2025	Priorità media	07 - MANUTENZIONE STRAORDINARIA	396.000,00 €
080452	MANUTENZIONI EDILIZIA SCOLASTICA – Manutenzione straordinaria non programmata nidi e scuole di ogni ordine e grado – Circoscrizioni 4 e 7 – anno 2026	2026	Priorità media	07 - MANUTENZIONE STRAORDINARIA	396.000,00 €
080453	MANUTENZIONI EDILIZIA SCOLASTICA – Manutenzione straordinaria non programmata nidi e scuole di ogni ordine e grado – Circoscrizioni 5 e 8 – anno 2025	2026	Priorità media	07 - MANUTENZIONE STRAORDINARIA	422.000,00 €
080422	MANUTENZIONI EDILIZIA SCOLASTICA – Manutenzione straordinaria non programmata nidi e scuole di ogni ordine e grado – Circoscrizioni 5 e 8 – anno 2025	2025	Priorità media	07 - MANUTENZIONE STRAORDINARIA	422.000,00 €

DUP 2025-2027
Sezione Operativa Parte 2

120309	MANUTENZIONI EDILIZIA SPORTIVA - Manutenzione straordinaria non programmata e opere edili per rinnovo certificazioni antincendio anno 2026	2026	Priorità media	07 - MANUTENZIONE STRAORDINARIA	400.000,00 €
090293C	MANUTENZIONI EDILIZIE - CIVILE - Lavori di manutenzione ordinaria 2024	2026	Priorità massima	06 - MANUTENZIONE ORDINARIA	230.000,00 €
090800C	MANUTENZIONI EDILIZIE - CIVILE - Lavori di manutenzione ordinaria 2025	2025	Priorità massima	06 - MANUTENZIONE ORDINARIA	230.000,00 €
090801C	MANUTENZIONI EDILIZIE - CIVILE – Lavori di manutenzione ordinaria degli edifici in gestione alle Circoscrizioni 2025	2025	Priorità massima	06 - MANUTENZIONE ORDINARIA	200.000,00 €
090802C	MANUTENZIONI EDILIZIE - CIVILE – Lavori di manutenzione ordinaria degli edifici in gestione alle Circoscrizioni 2026	2026	Priorità massima	06 - MANUTENZIONE ORDINARIA	200.000,00 €
120277	MANUTENZIONI EDILIZIE - SPORTIVA - Manutenzione straordinaria non programmata e opere edili per rinnovo certificazioni antincendio anno 2025	2025	Priorità media	07 - MANUTENZIONE STRAORDINARIA	400.000,00 €
090334C	MANUTENZIONI EDILIZIE - CIVILE - Lavori di manutenzione ordinaria per un triennio (anni 2026/2028)	2026	Priorità massima	06 - MANUTENZIONE ORDINARIA	230.000,00 €
010626	PISTE CICLABILI – Realizzazione di itinerario ciclabile previsto nel PUMS – B02 "tratto Lugagnano – via Urbano III"	2026	Priorità massima	01 - NUOVA REALIZZAZIONE	2.052.023,94 €
010661	PISTE CICLABILI – Realizzazione di itinerario ciclabile previsto nel PUMS – B03 "tratto Casone – Ponte Castelvecchio"	2026	Priorità massima	01 - NUOVA REALIZZAZIONE	2.400.000,00 €
010489	PISTE CICLABILI – Realizzazione di itinerario ciclabile previsto nel PUMS - B04: Sommacampagna/Madonna di Dossobuono – Piazza Brà	2026	Priorità massima	01 - NUOVA REALIZZAZIONE	298.608,09 €
010666	PISTE CICLABILI – Realizzazione di itinerario ciclabile previsto nel PUMS – B05 "tratto Parcheggio Scambiatore Genovesa – Verona Fiera"	2026	Priorità media	01 - NUOVA REALIZZAZIONE	2.421.968,51 €
010672	PISTE CICLABILI – Realizzazione di itinerario ciclabile previsto nel PUMS – B06 "Scopella Piazza Brà"	2026	Priorità massima	01 - NUOVA REALIZZAZIONE	2.809.511,61 €

010667	PISTE CICLABILI – Realizzazione di itinerario ciclabile previsto nel PUMS – B07 "tratto Marchesino – Cadidavid – Via Legnago"	2026	Priorità massima	01 - NUOVA REALIZZAZIONE	2.363.000,00 €
010669	PISTE CICLABILI – Realizzazione di itinerario ciclabile previsto nel PUMS – B09 "tratto Via Palazzina – Porta Vescovo"	2026	Priorità media	01 - NUOVA REALIZZAZIONE	4.500.000,00 €
010670	PISTE CICLABILI – Realizzazione di itinerario ciclabile previsto nel PUMS – B10 "tratto Lungadige San Giovanni Lupatoto – Ponte San Francesco"	2026	Priorità media	01 - NUOVA REALIZZAZIONE	365.000,00 €
010662	PISTE CICLABILI – Realizzazione di itinerario ciclabile previsto nel PUMS – B11 "tratto Via Marotto – Castelvechio"	2025	Priorità massima	01 - NUOVA REALIZZAZIONE	1.200.000,00 €
010444	PISTE CICLABILI – Realizzazione di itinerario ciclabile previsto nel PUMS – B12: San Michele – Via Mefistofele	2025	Priorità massima	01 - NUOVA REALIZZAZIONE	780.000,00 €
010446	PISTE CICLABILI – Realizzazione di itinerario ciclabile previsto nel PUMS – B13: Montorio - Polo Didattico Zanotto	2026	Priorità massima	01 - NUOVA REALIZZAZIONE	730.000,00 €
010479	PISTE CICLABILI – Realizzazione di itinerario ciclabile previsto nel PUMS - B16: Avesa – Via Santini Quinzano – San Rocco	2026	Priorità media	01 - NUOVA REALIZZAZIONE	750.000,00 €
010663	PISTE CICLABILI – Realizzazione di itinerario ciclabile previsto nel PUMS – B18 "tratto Parona – Saval – Borgo Nuovo"	2026	Priorità massima	01 - NUOVA REALIZZAZIONE	2.700.000,00 €
010487	PISTE CICLABILI – Realizzazione di itinerario ciclabile previsto nel PUMS - B19 : Parona – Borgo Trento	2026	Priorità massima	01 - NUOVA REALIZZAZIONE	1.650.000,00 €
010512	PISTE CICLABILI – Realizzazione di itinerario ciclabile previsto nel PUMS - B21: Chievo – Stadio Bentegodi	2026	Priorità massima	01 - NUOVA REALIZZAZIONE	777.876,90 €
010514	PISTE CICLABILI – Realizzazione di itinerario ciclabile previsto nel PUMS - B22: San Giovanni Lupatoto – Terminon dell'Olmo	2026	Priorità massima	01 - NUOVA REALIZZAZIONE	2.578.693,79 €
010664	PISTE CICLABILI – Realizzazione di itinerario ciclabile previsto nel PUMS – B23 "tratto Sottopasso via Albere – Castelvechio"	2026	Priorità massima	01 - NUOVA REALIZZAZIONE	2.450.000,00 €
010665	PISTE CICLABILI – Realizzazione di itinerario ciclabile previsto nel PUMS – B24 "tratto Mura Magistrali – Città Vecchia – Borgo Trento"	2026	Priorità massima	01 - NUOVA REALIZZAZIONE	3.400.000,00 €

DUP 2025-2027
Sezione Operativa Parte 2

010726	PISTE CICLABILI – Realizzazione di itinerario ciclabile via Galvani – via Quarto Ponte	2026	Priorità massima	01 - NUOVA REALIZZAZIONE	600.000,00 €
010564	PONTI - Interventi di adeguamento statico funzionale del cavalcavia di Strada Ca' Brusà	2025	Priorità massima	07 - MANUTENZIONE STRAORDINARIA	2.810.000,00 €
010630	PONTI - Manutenzione straordinaria di ponti e sovrappassi nel territorio comunale – Anno 2025	2025	Priorità massima	07 - MANUTENZIONE STRAORDINARIA	400.000,00 €
010691	PONTI - Manutenzione straordinaria di ponti e sovrappassi nel territorio comunale – Anno 2026	2026	Priorità massima	07 - MANUTENZIONE STRAORDINARIA	500.000,00 €
110337	POR FESR 2021-2027 Sviluppo urbano sostenibile (SUS) Interventi per la riqualificazione del percorso delle Mura: Porta Nuova, Porta Palio e gallerie di contromina	2025	Priorità massima	05 - RESTAURO	1.839.331,50 €
010658	SEGNALETICA STRADALE – Manutenzione straordinaria segnaletica luminosa e nuovi impianti semaforici- anno 2025	2025	Priorità massima	07 - MANUTENZIONE STRAORDINARIA	200.000,00 €
010659	SEGNALETICA STRADALE – Manutenzione straordinaria segnaletica non luminosa – anno 2025	2025	Priorità massima	07 - MANUTENZIONE STRAORDINARIA	500.000,00 €
010719	SEGNALETICA STRADALE – Manutenzione straordinaria segnaletica non luminosa – anno 2026	2026	Priorità massima	07 - MANUTENZIONE STRAORDINARIA	250.000,00 €
010580	STRADE – Adeguamento sismico viale Piave	2025	Priorità massima	07 - MANUTENZIONE STRAORDINARIA	6.070.000,00 €
010519	STRADE – deposito TPL	2026	Priorità massima	01 - NUOVA REALIZZAZIONE	2.000.000,00 €
010632	STRADE - Interventi di messa in sicurezza delle barriere guardrail e spartitraffico nei tratti stradali più pericolosi per l'anno 2025	2025	Priorità massima	01 - NUOVA REALIZZAZIONE	150.000,00 €
010693	STRADE - Interventi di messa in sicurezza delle barriere guardrail e spartitraffico nei tratti stradali più pericolosi per l'anno 2026	2026	Priorità massima	07 - MANUTENZIONE STRAORDINARIA	150.000,00 €
010631	STRADE - Interventi urgenti di messa in sicurezza delle piste ciclabili della Direzione Strade per l'anno 2025	2025	Priorità massima	07 - MANUTENZIONE STRAORDINARIA	200.000,00 €

010692	STRADE - Interventi urgenti di messa in sicurezza delle piste ciclabili della Direzione Strade per l'anno 2026	2026	Priorità massima	07 - MANUTENZIONE STRAORDINARIA	200.000,00 €
010367	STRADE – Isole di calore – Riqualificazione parcheggio Piazzale Guardini	2025	Priorità media	01 - NUOVA REALIZZAZIONE	2.000.000,00 €
010676	STRADE - Lavori di allargamento di via Galvani tra l'omonima via Galvani e via Marin Faliero	2025	Priorità massima	01 - NUOVA REALIZZAZIONE	400.000,00 €
010633	STRADE – Manutenzione e rifacimento di strade e marciapiedi comunali di competenza della Direzione Strade per l'anno 2025	2025	Priorità massima	07 - MANUTENZIONE STRAORDINARIA	750.000,00 €
010694	STRADE – Manutenzione e rifacimento di strade e marciapiedi di competenza della Direzione Strade per l'anno 2026	2026	Priorità massima	07 - MANUTENZIONE STRAORDINARIA	750.000,00 €
010643C	STRADE – Manutenzione ordinaria strade bitumate non delegate - di pertinenza comunale – anno 2025	2025	Priorità massima	06 - MANUTENZIONE ORDINARIA	324.934,00 €
010708c	STRADE – Manutenzione ordinaria strade bitumate non delegate - di pertinenza comunale – anno 2026	2026	Priorità massima	06 - MANUTENZIONE ORDINARIA	300.000,00 €
010634	STRADE – Potenziamento reti acque meteoriche – Anno 2025	2025	Priorità massima	07 - MANUTENZIONE STRAORDINARIA	1.000.000,00 €
010695	STRADE – Potenziamento reti acque meteoriche – Anno 2026	2026	Priorità massima	07 - MANUTENZIONE STRAORDINARIA	750.000,00 €
010636	STRADE – PUMS – Realizzazione rotatoria tra il tronco T4-T9 – Viale Cardinale - Via Dal Cero - Piazzale XXV Aprile - Via Camuzzoni	2025	Priorità media	01 - NUOVA REALIZZAZIONE	1.620.000,00 €
010425	STRADE – Realizzazione di marciapiedi in Via Forte Tomba	2025	Priorità media	01 - NUOVA REALIZZAZIONE	150.000,00 €
010645	STRADE - Realizzazione interventi per l'abbattimento delle barriere architettoniche nelle Circoscrizioni anno 2025	2025	Priorità massima	07 - MANUTENZIONE STRAORDINARIA	200.000,00 €
010697	STRADE - Realizzazione interventi per l'abbattimento delle barriere architettoniche nelle Circoscrizioni anno 2026	2026	Priorità massima	07 - MANUTENZIONE STRAORDINARIA	200.000,00 €
010360	STRADE – Realizzazione rotatoria tra le vie Lucio III e San Lucillo	2025	Priorità media	01 - NUOVA REALIZZAZIONE	350.000,00 €

DUP 2025-2027
Sezione Operativa Parte 2

010675	STRADE - Realizzazione rotatoria tra Via Luigi Galvani, Via Melfi e traversa di Via Galvani	2025	Priorità massima	01 - NUOVA REALIZZAZIONE	260.000,00 €
010715	STRADE – realizzazione sottoservizi ed allacciamenti con modifica sede stradale Via Sogare per collegamento al nuovo Parco Polisportivo Spianà	2026	Priorità massima	01 - NUOVA REALIZZAZIONE	350.000,00 €
010362	STRADE (RIF. PUMS) – Riqualficazione e fluidificazione di via Preare dall'intersezione con via Sottomonte all'intersezione con via Caduti del Lavoro (R2- R3)	2025	Priorità massima	01 - NUOVA REALIZZAZIONE	2.500.000,00 €
010650	STRADE -Interventi urgenti e ripristino muri di sostegno in strade e marciapiedi delle Circoscrizioni - anno 2025	2025	Priorità massima	07 - MANUTENZIONE STRAORDINARIA	200.000,00 €
010702	STRADE -Interventi urgenti e ripristino muri di sostegno in strade e marciapiedi delle Circoscrizioni - anno 2026	2026	Priorità massima	07 - MANUTENZIONE STRAORDINARIA	200.000,00 €
010594	STRADE Realizzazione adeguamento alla normativa vigente barriere architettoniche, allargamento e rifacimento del marciapiede in Via Valdonega, lato civici pari, in Circoscrizione 2^	2025	Priorità massima	07 - MANUTENZIONE STRAORDINARIA	200.000,00 €
010354	STRADE- Realizzazione nuova strada in allargamento di Via Poiano	2025	Priorità minima	01 - NUOVA REALIZZAZIONE	325.000,00 €
010698	STRADE -Rifacimenti e completamenti strade e marciapiedi delle Circoscrizioni 1^ e 6^ anno 2026	2026	Priorità massima	07 - MANUTENZIONE STRAORDINARIA	200.000,00 €
010646	STRADE -Rifacimenti e completamenti strade e marciapiedi delle Circoscrizioni 1^ e 6^ - anno 2025	2025	Priorità massima	07 - MANUTENZIONE STRAORDINARIA	200.000,00 €
010647	STRADE -Rifacimenti e completamenti strade e marciapiedi delle Circoscrizioni 2^ e 3^ - anno 2025	2025	Priorità massima	07 - MANUTENZIONE STRAORDINARIA	200.000,00 €
010699	STRADE -Rifacimenti e completamenti strade e marciapiedi delle Circoscrizioni 2^ e 3^ - anno 2026	2026	Priorità massima	07 - MANUTENZIONE STRAORDINARIA	200.000,00 €
010648	STRADE -Rifacimenti e completamenti strade e marciapiedi delle Circoscrizioni 4^ e 5^ - anno 2025	2025	Priorità massima	07 - MANUTENZIONE STRAORDINARIA	200.000,00 €
010700	STRADE -Rifacimenti e completamenti strade e marciapiedi delle Circoscrizioni 4^ e 5^ - anno 2026	2026	Priorità massima	07 - MANUTENZIONE STRAORDINARIA	200.000,00 €

010649	STRADE -Rifacimenti e completamenti strade e marciapiedi delle Circoscrizioni 7^ e 8^ - anno 2025	2025	Priorità massima	07 - MANUTENZIONE STRAORDINARIA	200.000,00 €
010701	STRADE -Rifacimenti e completamenti strade e marciapiedi delle Circoscrizioni 7^ e 8^ - anno 2026	2026	Priorità massima	07 - MANUTENZIONE STRAORDINARIA	200.000,00 €

4.2 Opere pubbliche con importo inferiore a 150.000 euro

Cod.	Oggetto	Anno avvio procedura di affidamento	2025	2026
110800C	EDIFICI MONUMENTALI - Cinta magistrale - Forti - Lavori di manutenzione ordinaria 2025	2025	100.000 €	
110801C	EDIFICI MONUMENTALI - Cinta magistrale - Forti - Lavori di manutenzione ordinaria 2026	2026		100.000 €
900234	ARREDO URBANO – PEBA – Interventi di abbattimento di barriere architettoniche – Anno 2025	2025	100.000 €	
900253	ARREDO URBANO – PEBA – Interventi di abbattimento di barriere architettoniche – Anno 2026	2026		100.000 €
900243	GIARDINI/AREE VERDI - Installazione di impianti di irrigazione nelle aree verdi e manutenzione fontane – anno 2025	2025	100.000 €	
900256	GIARDINI/AREE VERDI - Installazione di impianti di irrigazione nelle aree verdi e manutenzione fontane – anno 2026	2026		100.000 €
900247	GIARDINI – Manutenzione straordinaria alberature siepi ed arbusti anno 2025	2025	100.000 €	
900258	GIARDINI – Manutenzione straordinaria alberature siepi ed arbusti anno 2026	2026		100.000 €
900259	GIARDINI – sistemazioni aree verdi ed alberature parco polisportivo Spianà	2025	100.000 €	
700040	GIARDINI – Rifacimento dei percorsi e della fruibilità dell’area verde comunale di via della Pineta	2025	122.000 €	
010724	PISTE CICLABILI – Interventi di Mobilità sostenibile con realizzazione percorsi ciclabili dedicati – anno 2026	2026	100.000 €	

010671	PISTE CICLABILI – Realizzazione di itinerario ciclabile previsto nel PUMS – B14 " Santa Maria – Santa Croce"	2026		90.000 €
010668	PISTE CICLABILI – Realizzazione di itinerario ciclabile previsto nel PUMS – B08 " San Giovanni Lupatoto – Pestrino"	2026		28.600 €
080410	MANUTENZIONI EDILIZIA SCOLASTICA – Rinnovo e acquisizione certificati prevenzione incendi – Interventi di natura edile finalizzati al rinnovo ed ottenimento CPI anno 2025	2025	105.000 €	
080454	MANUTENZIONI EDILIZIA SCOLASTICA – Rinnovo e acquisizione certificati prevenzione incendi – Interventi di natura edile finalizzati al rinnovo ed ottenimento CPI anno 2026	2026		105.000 €
090337	MANUTENZIONI EDILIZIE – CIVILE – Lavori per esecuzioni d’ufficio di ordinanze inottemperate	2025	50.000 €	
090338	MANUTENZIONI EDILIZIE - CIVILE – Lavori per esecuzioni d’ufficio di ordinanze inottemperate	2026		50.000 €

4.3 Opere pubbliche a sostenibilità e opere di urbanizzazione a scomputo

Si riporta l'elenco degli interventi approvato nella nota di Aggiornamento al DUP 2024-2026. Il prospetto aggiornato e completo sarà pubblicato in Nota di Aggiornamento al DUP 2025-2027.

N R	COD. INT.	PROCEDIMENT O COLLEGATO	DITTA RICHIEDENTE	DESCRIZIONE INTERVENTO	LIVELLO PROGETTUALE	IMPORTO	ANNO COLL.	DATA e NUMERO CONVENZIONE o altro PROVVEDIMENTO	TIPO ENTRATA	CLASSIFIC BILANCIO Missione- Programma
1	23/B2	PDC Convenzionato	Circ. 3 - GENERAL BAU	Realizzazione parco verde	Progetto definitivo	€ 404.264,81	2024	Convenzione stipulata in data 10.03.2017 – Rep. n. 65038 – notaio Dr. Domenico Fauci	CONTRIBUTO SOSTENIBILIT A'	9.2 aree verdi
2	23/B2	PDC Convenzionato	Circ. 3 - GENERAL BAU	Realizzazione Opere di urbanizzazione e Parcheggio uso pubblico e verde per l'attuazione della Scheda Norma n. 23/B2	Progetto definitivo	€ 349.149,26	2024	Convenzione stipulata in data 10.03.2017 – Rep. n. 65038 – notaio Dr. Domenico Fauci	ONERI URB.SCOMP UTO	10.5 Strade
3	7004/ 2017	PDC Convenzionato	Circ. 6^ MAXI DI	Realizzazione di opere di urbanizzazione consistenti in nuova viabilità, parcheggi uso pubblico in C.o Venezia e allargamento Via Fiumicello	Progetto definitivo	€ 163.836,45	2024	Istanza PDC n. 06.03/007004/2017	ONERI URB.SCOMP UTO	10.5 Strade
4	7004/ 2017	PDC Convenzionato	Circ. 6 MAXI DI	Realizzazione di una rotatoria stradale in C.so Venezia incrocio con Via 4 Stagioni	Progetto definitivo	€ 660.000,00	2024	Istanza PDC n. 06.03/007004/2017	CONTRIBUTO SOSTENIBILIT A'	10,5 Strade
5	104/2 015	PDC Convenzionato	Circ. 5 PATRIZIA REAL INVESTMENT	Ex Magazzini Generali riqualificazione OO.UU.	Progetto definitivo	€ 2.090.000,00	2024	Convenzione stipulata in data 27.01.2016 – Rep. n. 72867 – notaio Dr. Maurizio Marino	ONERI URB.SCOMP UTO	10.5 Strade
6	8732/ 2016	PDC Convenzionato	Circ. 6^ e 7^ PSP INVEST	Riqualificazione V.le Venezia / Via Unità d'Italia tratto Via Unità d'Italia - Via 4 Stagioni e Via Del Capitel - Realizzazione nuova rotonda Via del Capitel - Via Belviglieri	Progetto preliminare	€ 1.823.436,35	2026	Istanza PDC n. 06.03/008732/2016	CONTRIBUTO SOSTENIBILIT A'	10.5 Strade
7	8732/ 2016	PDC Convenzionato	Circ. 6^ e 7^ PSP INVEST	Attraversamento sopraelevato tra Via Unità d'Italia e ambito PSP	Progetto preliminare	€ 1.432.626,58	2026	Istanza PDC n. 06.03/008732/2016	ART. 20 D.LGS. 50/2016	10.5 Strade
8	8732/ 2016	PDC Convenzionato	Circ. 7^ PSP INVEST	Realizzazione opere di urbanizzazione primaria quali parcheggi pubblici in Via Porto S. Michele 1 e realizzazione incrocio semaforico	Progetto preliminare	€ 2.371.795,45	2026	Istanza PDC n. 06.03/008732/2017	ONERI URB.SCOMP UTO	10.5 Strade

9	5387/2016	PDC Convenzionato	Circ. 3^ MION IMMOBILIARE SPA	Realizzazione di una rotatoria stradale nell'incrocio di Via San Marco con Via Molise	Progetto definitivo	€ 559.809,26	2026	Istanza PDC n. 06.03/005387/2016	CONTRIBUTO SOSTENIBILIT A'	10.5 Strade
10	5387/2016	PDC Convenzionato	Circ. 3^ MION IMMOBILIARE SPA	Realizzazione di parcheggi ad uso pubblico tra Via San Marco e Via Curiel	Progetto definitivo	€ 377.713,65	2026	Istanza PDC n. 06.03/005387/2016	ONERI URB.SCOMP UTO	10.5 Strade
11	S.N. 331	PDC Convenzionato	Circ. 8^ IMMOBILIARE POLO SRL	Realizzazione Opere di Urbanizzazione Strade-Parcheggio-Verde per l'attuazione della Scheda Norma n. 331	Progetto definitivo	€ 244.191,30	2026	Istanza PDC n. 06.03/002145/2017	ONERI URB.SCOMP UTO	10.5 Strade
12	1748/2017	PDC Convenzionato	Circ. 3^ ASPIAG SERVICE SRL	Realizzazione di una rotatoria stradale nell'incrocio di Via San Marco con Via Curiel e Via Gramsci	Progetto definitivo	€ 794.330,47	2026	Istanza PDC n. 1748/2017	CONTRIBUTO SOSTENIBILIT A'	10.5 Strade
13	1748/2017	PDC Convenzionato	Circ. 3^ ASPIAG SERVICE SRL	Realizzazione di parcheggi ad uso pubblico in C.so Milano	Progetto definitivo	€ 264.718,00	2026	Istanza PDC n. 1748/2017	ONERI URB.SCOMP UTO	10.5 Strade
14	7876/2017	PDC Convenzionato	Circ. 5^ SAN FERMO 12 SRL	Integrazione Opere di Urbanizzazione – Parcheggi P2	Progetto definitivo	€ 7.213,39	2026	Convenzione stipulata in data 10.04.2019 - Rep. 17685 - Notaio Dr. Borio Elena	ONERI URB.SCOMP UTO	10.5 Strade
15	1681/2017	PDC Convenzionato	Circ. 3^ MONDIALTRAS NS	Realizzazione di parcheggi pubblici ed allargamento stradale in Via della Tecnica 3	Progetto definitivo	€ 23.666,15	2026	Convenzione stipulata in data 5.06.2018 - Rep. N. 26385 - notaio Dr. De Micheli Emanuele	ONERI URB.SCOMP UTO	10.5 Strade
16	S.N. 16-17 B1	PDC Convenzionato	Circ. 5^ CTM ALTROMERCA TO	Realizzazione di parcheggi ad uso pubblico ed area a verde in Via Tolomeo 11	Progetto definitivo	€ 111.446,91	2026	Convenzione stipulata in data 31.10.2017 - Rep. N. 4771 - notaio Dr. Merighi Michela	ONERI URB.SCOMP UTO	10.5 Strade
17	7742/2017	PDC Convenzionato	Circ. 3 SOCIETA' COOPERATIVA EDILIZIA CHIARA A R.L.	Integrazione opere di urbanizzazione – Parcheggi P2	Progetto definitivo	€ 43.573,65	2026	Istanza PDC n. 7742/2017	ONERI URB.SCOMP UTO	10.5 Strade
18	S.N. 27	PDC Convenzionato	Circ. 5^ SICEM SRL	Realizzazione opere di urbanizzazione Strade-Parcheggio-Verde per l'attuazione della Scheda Norma n. 27	Progetto definitivo	€ 322.417,35	2026	Istanza PDC n. 1262/2018	ONERI URB.SCOMP UTO	10.5 Strade
19	S.N. 242	PDC Convenzionato	Circ. 3 - SOCIETA' COOPERATIVA EDILIZIA CASTELLO	Nuova costruzione edifici residenziali con opere di urbanizzazione P2 e verde	Progetto definitivo	€ 167.370,80	2026	Istanza pdc n. 06.03./000876/2019	ONERI URB.SCOMP UTO	10.5 Strade
20	S.N. 508	PDC Convenzionato	Circ. 6 - CONTE ROSSANA - TINAZZI	OPERE DI URBANIZZAZIONE NELL'AMBITO DELLA SCHEDA NORMA 508 ATO 6 VIA LUIGI LUZZATTI	Progetto definitivo	€ 36.300,00	2026	Istanza PDC n. 7073/2017	ONERI URB.SCOMP UTO	10.5 Strade

			CARLA							
2 1	S.N. 183	PDC Convenzionato	Circ. 3 - EFFEPI COSTRUZIONI SRL	Realizzazione opere di urbanizzazione Strade-Parcheggio-Verde	Progetto definitivo	€ 75.226,20	2026	Istanza PDC n. 2532/2020	ONERI URB.SCOMP UTO	10.5 Strade
2 2	2844/ 2017	PDC Convenzionato	Circ. 7 - VERONA UNO SRL	Realizzazione di un parcheggio pubblico	Progetto preliminare	€ 72.401,27	2026	Istanza pdc n. 06.03.002844/2017	CONTRIBUTO SOSTENIBILIT A'	10.5 Strade
2 3	8726/ 2015	PDC Convenzionato	Circ. 5 - Esselunga	Nuova rotonda - Viale del Lavoro	Progetto definitivo	€ 1.086.206,92	2025	Convenzione stipulata in data 19.02.2016 – rep. n. 13871 – Notaio Dr. Elena Borio	CONTRIBUTO SOSTENIBILIT A'	10.5 Strade
2 4	3298/ 2020	PDC Convenzionato	Circ. 6 - LA FENICE SRL	Realizzazione opere di urbanizzazione Strade-Parcheggio-Verde	Progetto definitivo	€ 191.872,99	2026	Istanza pdc n. 06.03.003298/2020	ONERI URB.SCOMP UTO	10.5 Strade
2 5	2902/ 2019	PDC Convenzionato	Circ. 5 - 5D COSTRUZIONI SAS - IIMMOBILIARE CAMA SNC - CAPRI' ROSARIO	Opere di urbanizzazione - strade, pista ciclopedonale e verde	Progetto preliminare	€ 1.280.151,00	2026	Istanza pdc n. 06.03.002902/2019	ONERI URB.SCOMP UTO	10.5 Strade
2 6	2902/ 2019	PDC Convenzionato	Circ. 5 - 5D COSTRUZIONI SAS - IIMMOBILIARE CAMA SNC - CAPRI' ROSARIO	Opere di sostenibilità - rotatorie stradali -	Progetto preliminare	€ 1.081.894,00	2026	Istanza pdc n. 06.03.002902/2019	CONTRIBUTO SOSTENIBILIT A'	10.5 Strade
2 7	8889/ 2016	PDC Convenzionato	Circ. 5 - GARDA RE SPA	Opere di urbanizzazione stradali e parcheggio P2	Progetto definitivo	€ 1.426.402,82	2026	Istanza pdc n. 06.03.8889/2016	ONERI URB.SCOMP UTO	10.5 Strade
2 8	5736/ 2020	PDC Convenzionato	Circ. 2 - IMMOBILIARE EUREKA	Opere di urbanizzazione stradali e parcheggio P2 e parco puubblico	Progetto definitivo	€ 510.000,00	2025	Istanza pdc n. 06.03.005736/2020	ONERI URB.SCOMP UTO	10.5 Strade
2 9	5968/ 2021	PDC Convenzionato	Circ 6 - CESCHI ARGIA	Opere di urbanizzazione stradali e parcheggio P2 e verde puubblico	Progetto preliminare	€ 81.368,70	2026	Istanza pdc n. 06.03.005968/2021	ONERI URB.SCOMP UTO	10.5 Strade
3 0	6266/ 2021	PDC Convenzionato	Circ 6 - IMMOBILIARE GIULIARI SRL	Opere di urbanizzazione stradale - pista ciclopedonale e verde	Progetto preliminare	€ 258.289,48	2026	Istanza pdc n. 06.03.006266/2021	ONERI URB.SCOMP UTO	10.5 Strade

3 1	8225/ 2021	PDC Convenzionato	Circ. 2 - MARIOTTI PAOLA	Opere di urbanizzazione stradale - parcheggi P2e parco urbano	Progetto definitivo	€ 0,00	2026	Istanza pdc n. 06.03.008225/2021	ONERI URB.SCOMP UTO	10.5 Strade
3 2	6976/ 2019	PDC Convenzionato	Circ. 3 - BRENNERO SRL	Opere di urbanizzazione - verde e parcheggi	Progetto preliminare	€ 225.146,00	2026	Istanza pdc n. 06.03.006976/2019	ONERI URB.SCOMP UTO	10.5 Strade
3 3	330/2 018	PDC Convenzionato	Circ. 3 - CENTRO RIABILITATIVO VERONESE	Opere di urbanizzazione - allargamento stradale	Progetto definitivo	€ 685.590,04	2026	Istanza pdc n. 06.03.000330/2018	ONERI URB.SCOMP UTO	10.5 Strade
3 4	2416/ 2019	PDC Convenzionato	Circ. 5 - C.I.V. SPA ED ALTRI	Opere di uurbanizzazione - verde, parcheggi P2 e integrazione rerì pubbliche	Progetto definitivo	€ 215.051,92	2026	Istanza pdc n. 06.03.002416/2019	ONERI URB.SCOMP UTO	10.5 Strade
3 5	1112/ 2020	PDC Convenzionato	Circ. 5 - VERONAFIER E SPA	Opere di urbanizzazione stradali - rotatorie stradali, e impianto semaforico	Progetto preliminare	€ 1.047.001,28	2026	Istanza pdc n. 06.03.001112/2020	ONERI URB.SCOMP UTO	10.5 Strade
3 6	7021/ 2020	PDC Convenzionato	Circ. 2 - EDILBALDO SRL	Opere di urbanizzazione - parcheggi P2	Progetto definitivo	€ 0,00	2026	Istanza pdc n. 06.03.007021/2020	ONERI URB.SCOMP UTO	10.5 Strade
3 7	7557/ 2020	PDC Convenzionato	Circ. 6 - PASQUA IMMOBILIARE SRL	Opere di urbanizzazione - verde e parcheggio P2	Progetto preliminare	€ 282.580,00	2026	Istanza pdc n. 7557/2020	ONERI URB.SCOMP UTO	10.5 Strade
3 8	2688/ 2021	PDC Convenzionato	Circ. 4 - GENERALE FONDIARIA SAS	Opere di urbanizzazione - parcheggi P2 in Via Sesia	Progetto definitivo	€ 0,00	2026	Istanza pdc n. 2688/2021	ONERI URB.SCOMP UTO	10.5 Strade
3 9	SN 341	PDC Convenzionato	Circ. 2 - APPOLONI FERNANDA	Realizzazione di un parcheggio pubblico	Progetto definitivo	€ 87.159,08	2026	Istanza pdc n. 8214/2019	ONERI URB.SCOMP UTO	10.5 Strade
4 0	5223/ 2021	PDC Convenzionato	Circ.5 - KRYALOS SGR SPA	Realizzazione di opere di allargamento stradale e due nuove rotatorie	Progetto definitivo	€ 0,00	2026	Istanza pdc n. 5223/2021	ONERI URB.SCOMP UTO	10.5 Strade
4 1	7158/ 2021	PDC Convenzionato	Circ.1 - CALDANA PAOLO	Sistemazione area a parcheggio pubblica	Progetto definitivo	€ 125.000,00	2026	Istanza pdc n. 7158/2021	ONERI URB.SCOMP UTO	10.5 Strade
4 2	Accor do di Progr amm a n. 7160 025	PDC Convenzionato	Circ. 5 - VR.RE SRL	Opere di urbanizzazione quali rotatorie stradali con adeguamento viabilità esistente, piazze pubbliche, percorsi pedonali, verde pubblico di arredo, parcheggi P2	Progetto definitivo	€ 4.872.431,05	2026	Istanza pdc n. 6990/2023	ONERI URB.SCOMP UTO	10.5 Strade

DUP 2025-2027
Sezione Operativa Parte 2

43	Accordo di Programmazione n. 7160/025	PDC Convenzionato	Circ. 5 - VR.RE SRL	Opere pubbliche aggiuntive/sostenibilità consistenti in riqualificazione viabilità e realizzazione nuova piazza pubblica	Progetto definitivo	€ 1.347.343,17	2026	Istanza pdc n. 6990/2023	CONTRIBUTO SOSTENIBILITÀ A'	10.5 Strade
44	6341/2018	PDC Convenzionato	Circ. 5 - NEW FILE SRL	Opere di urbanizzazione consistenti in riqualificazione tratto di pista ciclo pedonale in Via Legnago	Progetto preliminare	€ 40.504,99	2026	Istanza pdc n. 6341/2018	CONTRIBUTO SOSTENIBILITÀ A'	10.5 Strade
45	71301/21	PUA/PIRUEA attuazione Programma di intervento art. 18 L. 203/91 ambito Cadidavid - Via Barrucchella	SAR.MAR. Spa	Opera extra ambito: strada di collegamento tra il PUA di Ca' di David e via della Filanda	Progetto definitivo	€ 348.000,00	2024	Approvato con DCC 10/2010 - Convenzionato 11/11/2011 (Rep. 77053, Rac. 14430 Notaio Giulio Alessio)	CONTRIBUTO AGGIUNTIVO	10.5 Strade
46	71900/41	PUA "Scheda norma 41/B1 ATO 4" - Accordo ex art. 6 LR 11/2004 relativo scheda norma 41/B1	ELLE Immobiliare Spa	Opere stradali a contributo collegate all'accordo di programma svincolo via Vigasio - Acc. Progr. Art 7 LR 11/2004	progetto definitivo/esecutivo	€ 1.250.000,00	2024	Accordo ex art 6 LR 11/2044.... DGC 83/2016 Approvazione progetto	CONTRIBUTO SOSTENIBILITÀ A'	10.5 Strade
47	71406/78	PUA/PdL "Santa Lucia" e variante 2016-Accordo di Programma ratificato con DCC 31/2013	EDIL.TE.CO. Srl	Opere di Urbanizzazione primaria: strade, parcheggi e verde	Istanza Variante PUA	€ 1.216.915,70	2024	DCC ratifica n.31/2013 Convenzionato 25/06/2013. ISTANZA DI VARIANTE AL PUA DEL 23/12/2016	ONERI URB.SCOMPUTO	10.5 Strade
48	71902/18	PUA "Via Negrelli" - scheda norma 218	DIRECO srl	Opere di Urbanizzazione primaria: strade, parcheggi e verde	Progetto definitivo	€ 449.160,98	2024	Approvato con DGC 442/2013. Convenzionato 07/04/2013. Permesso di costruire OOUU rilasciato in data 24/12/2014. PdC di completamento 21/08/2023	ONERI URB.SCOMPUTO	10.5 Strade
49	71905/98	PUA "Via Sicilia" - scheda norma 598	Carlesi Francesco e altri	Opere di Urbanizzazione primaria: strade, parcheggi e verde	Progetto definitivo	€ 198.656,72	2024	Approvato con DGC 409/2013. Convenzione 12/11/2014. Istanza di PdC 09/06/2022	ONERI URB.SCOMPUTO	10.5 Strade
50	71901/86	PUA "Via Marche" - scheda norma 186	Benini Antonio e altri	Opere di Urbanizzazione primaria: strade, parcheggi e verde	Progetto definitivo	€ 44.506,86	2024	Approvato con DGC 83/2015. Convenzione 15/07/2015 . Permesso di costruire OOUU rilasciato in data 30/12/2015	ONERI URB.SCOMPUTO	10.5 Strade
51	71800/05	PUA/Piano Casa "Mattozze"	Garonzi Srl	Opere di Urbanizzazione primaria: strade, parcheggi e verde	Progetto definitivo	€ 23.577,49	2024	Approvato con DGC 123/2013 . Convenzione 12/11/2013. Permesso di costruire OOUU in data 30/05/2014 e 05/12/2014.	ONERI URB.SCOMPUTO	10.5 Strade

5 2	71900 67	PUA "Pua scheda norma 67 Via Pascoli Via Pirandello" - scheda norma 67	Chiavegato Piergiorgio e altri	Opere di Urbanizzazione primaria: strade, parcheggi e verde	progetto Preliminare	€ 599.632,51	2024	Approvato con DGC 404/2014	ONERI URB.SCOMPU TO	10.5 Strade
5 3	72200 29	PUA/PdL "All'Adige" ex7140671	Belloni e altri	Opere di Urbanizzazione primaria: strade, parcheggi e verde	Progetto preliminare	€ 570.070,25	2024	Ex7140671:Approvato con DGC 28/2012. REPERTORIO Normativo 11 Var.23 P.I.	ONERI URB.SCOMPU TO	10.5 Strade
5 4	71904 49	PUA "Via Gardesane" - scheda norma 449	Bertaso Luigi e altri	Opere di Urbanizzazione primaria: strade, parcheggi	Progetto preliminare	€ 124.078,15	2024	Approvato con DGC 71/2016.	ONERI URB.SCOMPU TO	10.5 Strade
5 5	71904 49	PUA "Via Gardesane" - scheda norma 449	Bertaso Luigi e altri	Opere di Urbanizzazione primaria: verde	Progetto preliminare	€ 15.184,51	2024	Approvato con DGC 71/2016.	ONERI URB.SCOMPU TO	9.2 aree verdi
5 6	71904 36	PUA "I Platani" - scheda norma 436	Immobiliare I Platani Srl	Opere di Urbanizzazione primaria: strade	Progetto preliminare	€ 30.772,70	2024	Approvato con DGC 268/2016 e aggiornamento con Determina n. 2153 del 22/05/2023 PG 193629	ONERI URB.SCOMPU TO	10.5 Strade
5 7	71900 25/B1	PUA "Vigor" - scheda norma 25/B1	Vigor srl	Opere di Urbanizzazione primaria: strade, parcheggi e verde	Progetto preliminare	€ 757.855,68	2024	DGC 368/2019 Adozione	ONERI URB.SCOMPU TO	10.5 Strade
5 8	71900 58	PUA "Cà Bertacchina" - scheda norma 58	Cà Bertacchina Immobiliare Srl	Opere di Urbanizzazione primaria: strade, parcheggi e verde	Progetto preliminare	€ 225.990,95	2024	Approvato con DGC 380/2017. Convenzione 21-06-2018.	ONERI URB.SCOMPU TO	10.5 Strade
5 9	71905 32	PUA "Giardino Verde" - scheda norma 532	Ottolini Costruzioni Srl	Opere di Urbanizzazione primaria: strade, parcheggi e verde	Progetto definitivo	€ 59.672,75	2024	Approvato con DGC 102/2017. Convenzionato ottobre 2017. PdC 01-03-2019	ONERI URB.SCOMPU TO	10.5 Strade
6 0	71902 B/B1	PUA "Forte Tomba" - scheda norma 2B/B1	Spermercati Tosano Cerea Srl	Opere di Urbanizzazione primaria: strade, parcheggi e verde	Progetto definitivo	€ 2.927.495,20	2024	Approvato con DGC 72/2016. convenzionato in data 06/07/2018	ONERI URB.SCOMPU TO	10.5 Strade
6 1	71902 B/B1	PUA "Forte Tomba" - scheda norma 2B/B1	Spermercati Tosano Cerea Srl	Opere di urbanizzazione secondaria:ristrutturazione Forte Tomba	Progetto definitivo	€ 590.788,63	2024	Approvato con DGC 72/2016. convenzionato in data 06/07/2018	ALTRO	05,01 Monumental e
6 2	71902 B/B1	PUA "Forte Tomba" - scheda norma 2B/B1	Spermercati Tosano Cerea Srl	Opera pubblica a sostenibilità: Rotonda tangenziale SS12 - Rotonda SS12 Via Pasteur	Progetto definitivo	€ 1.817.000,00	2024	Accordo ex art 6 LR 11/2044 in atto pubblico stipulato il 26/06/2012. Opera approvata con DGC 330/2015	CONTRIBUTO SOSTENIBILIT A'	10.5 Strade
6 3	71901 23	PUA "Laiti e altri" - scheda norma 123	Laiti Angiolino e altri	Opere di Urbanizzazione primaria: strade, parcheggi e verde	Progetto definitivo	€ 464.035,46	2024	Approvato con DGC 104/2017. CONVENZIONE 24-05-2018. PdC OOUU 24-10-2019	ONERI URB.SCOMPU TO	10.5 Strade
6 4	71901 60	PUA "Corte Alberelle" - scheda norma 160	Maria Antonietti e altri	Opere di Urbanizzazione primaria: strade, parcheggi e verde	Progetto preliminare	€ 401.610,72	2024	Adottato con DGC 39/2017	ONERI URB.SCOMPU TO	10.5 Strade
6 5	71902 16	PUA "Lottizzazione residenziale in L.ge Attiraglio - VR" - scheda norma 216	Taletto Srl	Opere di Urbanizzazione primaria: 2^ stralcio verde	Progetto definitivo	€ 68.302,91	2024	Adottato con DGC 527/2016. Approvato con DGC 10/2018. Convenzione del 23/03/2018. Importo comprensivo di quota parte rete fognaria. PdC OOUU 30-04-2019 e variante al PdC	ONERI URB.SCOMPU TO	9.2 aree verdi

DUP 2025-2027
Sezione Operativa Parte 2

								21-12-2021		
6 6	71903 42	PUA "Piano di Lottizzazione Ferrari"	Blucom Srl	Opere di Urbanizzazione primaria: strade, parcheggi e verde	progetto definitivo	€ 571.713,00	2024	DGC n.260/2020 Adozione sil-ass.; DGC 12/2022 APPROVAZIONE; _Istanza PdC OOUU 09-06-2023	ONERI URB.SCOMPUTO	10.5 Strade
6 7	71901 79	PUA "scheda norma 179" - scheda norma 179	Brunelli Maria Teresa	Opere di Urbanizzazione primaria: strade, parcheggi e verde	Istanza	€ 56.100,00	2024	Istanza presentata in data 10/02/2016	ONERI URB.SCOMPUTO	10.5 Strade
6 8	71903 62	PUA "Via Carnia"	Soc. AGNO 2000 srl ed altri	Opere di Urbanizzazione primaria: strade, parcheggi e verde	Progetto Preliminare	€ 44.338,20	2024	Approvato con DGC 62/2017 Convenzione 27/07/2022	ONERI URB.SCOMPUTO	10.5 Strade
6 9	71903 99_32 6	PUA "PUA - SCHEDA 399+326" schede norma 399 e 326	Godi Giuseppe, Q.G.M. srl, Migross Spa	Opere di urbanizzazione primaria: strade, parcheggi	Istanza	€ 2.305.394,20	2024	Istanza del 22/06/2021.	ONERI URB.SCOMPUTO	10.5 Strade
7 0	71903 99_32 6	PUA "PUA - SCHEDA 399+326" schede norma 399 e 326	Godi Giuseppe, Q.G.M. srl, Migross Spa	Opere di Urbanizzazione primaria: verde	Istanza	€ 304.605,84	2024	Istanza del 22/06/2021.	ONERI URB.SCOMPUTO	9.2 aree verdi
7 1	71903 99_32 6	PUA "PUA - SCHEDA 399+326" schede norma 399 e 327	Godi Giuseppe, Q.G.M. srl, Migross Spa	Strada collegamento via Albere e P.le Guardini; Parcheggio pubblico adiacente polo scolastico	Istanza	€ 1.400.000,00	2024	Accordo ex art 6 LR 11/2044 stipulato: per SN 399 il 02/10/2013, per SN 326 il 09/04/2014 . Istanza PUA presentata in data 22/06/2021	CONTRIBUTO SOSTENIBILITA'	10.5 Strade
7 2	71906 19	PUA "Genovesa" - scheda norma 619	Azienda Agricola Bianconi	Opere di Urbanizzazione primaria: strade, parcheggi	progetto preliminare	€ 463.171,04	2024	Presentata istanza in data 11/07/2016. DGC n.738/30-12-2021 di Adozione	ONERI URB.SCOMPUTO	10.5 Strade
7 3	71906 19	PUA "Genovesa" - scheda norma 619	Azienda Agricola Bianconi	Opere di Urbanizzazione primaria: verde	progetto preliminare	€ 65.582,14	2024	Presentata istanza in data 11/07/2016. DGC n.738/30-12-2021 di Adozione	ONERI URB.SCOMPUTO	9.2 aree verdi
7 4	71906 19	PUA "Genovesa" - scheda norma 619	Azienda Agricola Bianconi	Prolungamento di Viale delle Nazioni con Strada Cà Brusà	Progetto fattibilità tecnico economica	€ 403.692,04	2024	Accordo ex art 6 LR 11/2004 stipulato il 14/02/2013.DGC n.738/30-12-2021 di Adozione	CONTRIBUTO SOSTENIBILITA'	10.5 Strade
7 5	71905 21- 528	PUA "Marlin" - schede norma 521 e 528	Mirco Romani e altri	Opere di Urbanizzazione primaria: strade, parcheggi e verde	Progetto definitivo	€ 58.119,10	2024	Approvato con DGC 69/2017. CONVENZIONE22-02-2018. PdC OOUU del 12-06-2019.	ONERI URB.SCOMPUTO	10.5 Strade
7 6	71300 23	PUA/PIRUEA - Ditta Esselunga Spa" - Seconda Fase	Esselunga Spa e altri	marciapiede via Licata	Progetto esecutivo	€ 11.000,00	2024	CONVENZIONATO IL 16.07.2013 REP 351528 RACC.26006 . APPROVATO CON DGC 17 DEL 22.01.2018	CONTRIBUTO AGGIUNTIVO	10.5 Strade

77	7140676	PUA/PdL "La Montresora" - UMI 2	Carmelo Mantovani srl	Opere di urbanizzazione primaria	Progetto preliminare	€ 369.885,40	2024	DGC 32/02-02-2012 e DGC 311/03-08-2016	ONERI URB.SCOMPUTO	10.5 Strade
78	7130118	PUA/PIRUEA Programma integrato "Complesso ex Cartiere"	Verona Porta Sud Spa	Opere compensative di viabilità	Progetto preliminare	€ 4.421.453,70	2024	22/02/2011 RG 4163 02/10/2013 RG17592	CONTRIBUTO SOSTENIBILITA'	10.5 Strade
79	7130118	PUA/PIRUEA Programma integrato "Complesso ex Cartiere"	Verona Porta Sud Spa	Opere compensative di viabilità: rotatoria sotto cavalcavia	Progetto definitivo	€ 378.546,30	2024	DGC n 289 del 19/07/2016 - importo comprensivo di IVA	CONTRIBUTO SOSTENIBILITA'	10.5 Strade
80	7130118	PUA/PIRUEA Programma integrato "Complesso ex Cartiere"	Verona Porta Sud Spa	Opere di Urbanizzazione primaria interne ed esterne: strade, parcheggi e verde	Progetto preliminare (OOUU esterne ambito)	€ 7.136.800,00	2024	Pdc OOUU interne ambito PG. 303559 del 20/12/2012 e Variante 1 - DGC n.114 del 17-04-2013	ONERI URB.SCOMPUTO	10.5 Strade
81	7190142	PUA "via Zenari" - scheda norma 142	sigg.ri Bianchi	Opera pubblica: realizzazione di collegamento ciclopedonale in Valdonega_ Via Marsala/via Zenari	Istanza	€ 69.300,00	2024	Istanza presentata in data 03/10/2016	CONTRIBUTO SOSTENIBILITA'	10.5 Strade
82	7190142	PUA "via Zenari" - scheda norma 142	sigg.ri Bianchi	Opere di Urbanizzazione primaria: strade, parcheggi e verde	Istanza	€ 253.000,00	2024	Istanza presentata in data 03/10/2016	ONERI URB.SCOMPUTO	10.5 Strade
83	7190384	PUA "Progetto urbanistico residenziale in via Sommacampagna, 12"	Ferrari Ennio e Ferrari Claudio	Opere di urbanizzazione, anche su aree comunali, quali strade, parcheggi pubblici e verde.	Istanza di PUA	€ 265.337,60	2024	Istanza di PUA P.G. 261171 del 12.09.2016	ONERI URB.SCOMPUTO	10.5 Strade
84	7190536 Var.	VAR.PUA "Via dei Grolli"	Zanardi Leonardo e Rossini Claudia	Opere di urbanizzazione parcheggio. Differenza valore in aumento	progetto definitivo	€ 11.247,44	2024	APPROVAZIONE DGC 209 / 2020. CONVENZIONE 28-06-2021_ PdC OOUU del 27/12/2022	ONERI URB.SCOMPUTO	10.5 Strade
85	7130023	PUA/PIRUEA - Ditta Esselunga Spa" - Seconda Fase	Esselunga Spa e altri	Opere di Urbanizzazione primaria: realizzazione rotatoria tra via Palermo e via Licata con sistemazione delle strade, parcheggi e sottoservizi.	Progetto definitivo	€ 164.188,09	2024	PdC OOUU del 15.06.2017	ONERI URB.SCOMPUTO	10.5 Strade
86	7220027	PUA/PdL- "Avesa" (ex 7140681)	sig. Leardini	Opere di Urbanizzazione primaria: realizzazione strade, verde, parcheggi e sottoservizi.	Istanza	€ 422.675,00	2024	Istanza 21-06-21	ONERI URB.SCOMPUTO	10.5 Strade
87	7180004	PUA/Piano Casa "MaMELI"	G.I.C. Gruppo Italiano Costruzioni srl	Opere di urbanizzazione primaria: strade, parcheggi	Progetto definitivo	€ 634.616,59	2024	convenzione PUA 23/11/2017 - permesso 38622/2019	ONERI URB.SCOMPUTO	10.5 Strade
88	7160024	Acc.Progr. Marangona	Consorzio ZAI e altri	opere di urbanizzazione primaria corte Alberti: strade, parcheggi	Istanza	€ 1.815.000,00	2024	Istanza	ONERI URB.SCOMPUTO	10.5 Strade
89	7160024	Acc.Progr. Marangona	Consorzio ZAI e altri	opere di urbanizzazione strada e pista ciclabile	Istanza	€ 4.090.000,00	2024	Istanza	ONERI URB.SCOMPUTO	10.5 Strade

DUP 2025-2027
Sezione Operativa Parte 2

9 0	71600 24	Acc.Progr. Marangona	Consorzio ZAI e altri	Opere urbanizzazione verde	Istanza	€ 1.304.000,00	2024	Istanza	ONERI URB.SCOMPU TO	9.2 aree verdi
9 1	71905 82	PUA "scheda norma 582"	VE.CO SRL	opere di urbanizzazione primaria: strade, parcheggi e verde	progetto definitivo	€ 501.265,70	2024	DGC 2_08-01-2020 Adozione_ DGC 366/2020_APPROVAZIONE. CONVENZIONE 10-02-2921. PdC OOUU 22/06/2022	ONERI URB.SCOMPU TO	10.5 Strade
9 2	71905 82	PUA "scheda norma 582"	VE.CO SRL	opere di urbanizzazione primaria:verde	progetto definitivo	€ 173.634,46	2024	DGC 2_08-01-2020 Adozione_ DGC 366/2020_APPROVAZIONE. CONVENZIONE 10-02-2921. PdC OOUU 22/06/2022	ONERI URB.SCOMPU TO	9.2 aree verdi
9 3	71303 0	PIRU	Cacciatori ed altri	opere di urbanizzazione primaria: strade, parcheggi e verde	Progetto definitivo	€ 229.322,20	2024	Convenzione stipulata in data 22.05.2013	ONERI URB.SCOMPU TO	10.5 Strade
9 4	71303 0	PIRU	Cacciatori ed altri	Opera pubblica a contributo aggiuntivo:sistemazione impianto sportivo San Massimo; Interventi baita Alpini Chievo; interventi Centro Anziani di Via Taormina	Progetto definitivo	€ 235.576,51	2024	Convenzione stipulata in data 22.05.2013	CONTRIBUTO SOSTENIBILIT A'	06.01 Sport e tempo libero
9 5	71901 27	PUA Sant'Eurosia	Sig.Romanelli	opere di urbanizzazione primaria: strade, parcheggi e verde	Istanza	€ 325.624,30	2024	Istanza del 13/06/2019	ONERI URB.SCOMPU TO	10.5 Strade
9 6	71101 34	PUA Fondo Frugose 2	IMMOVER SRL ed altri	opere di urbanizzazione primaria: strade, parcheggi	Progetto definitivo	€ 239.816,16	2024	DGC 123/2021 Approvazione	ONERI URB.SCOMPU TO	10.5 Strade
9 7	71101 34	PUA Fondo Frugose 2	IMMOVER SRL ed altri	opere di urbanizzazione primaria: verde	Progetto definitivo	€ 131.347,71	2024	DGC 123/2021 Approvazione	ONERI URB.SCOMPU TO	9.2 aree verdi
9 8	71101 34	PUA Fondo Frugose 2	IMMOVER SRL ed altri	Opere di urbanizzazione secondaria: strade, pista ciclabile, parcheggi	Progetto definitivo	€ 123.761,29	2024	DGC 123/2021 Approvazione	ONERI URB.SCOMPU TO	10.5 Strade
9 9	71101 34	PUA Fondo Frugose 2	IMMOVER SRL ed altri	Opere di urbanizzazione secondaria: verde	Progetto definitivo	€ 95.543,04	2024	DGC 123/2021 Approvazione	ONERI URB.SCOMPU TO	9.2 aree verdi
1 0 0	71900 95- RA41	PUA EVA	E.V.A. SRL	opere di urbanizzazione primaria: strade, parcheggi, verde	Istanza	€ 135.556,99	2024	Istanza del 14-09-2020	ONERI URB.SCOMPU TO	10.5 Strade
1 0 1	71903 63	PUA via Bionde	MION IMM.RE	opere di urbanizzazione primaria: strade, parcheggi	prog. Preliminare strade, parcheggi	€ 542.196,33	2024	DGC 157/2021 Adozione	ONERI URB.SCOMPU TO	10.5 Strade
1 0 2	71903 63	PUA via Bionde	MION IMM.RE	opere di urbanizzazione primaria: verde	prog. Preliminare	€ 19.310,04	2024	DGC 157/2021 Adozione	ONERI URB.SCOMPU TO	9.2 aree verdi
1 0 3	71904 22	PUA Borgo Pra Gobbo	Dolci ed altri	opere di urbanizzazione primaria: strade, parcheggi, verde	Istanza	€ 202.406,85	2024	Istanza del 14-09-2020	ONERI URB.SCOMPU TO	10.5 Strade
1 0	71904 22	PUA Borgo Pra Gobbo	Dolci ed altri	opere a contributo di sostenibilità: area verde con piastra sportiva e parcheggi	Istanza	€ 145.611,37	2024	Istanza del 14-09-2020	CONTRIBUTO SOSTENIBILIT A'	9.2 aree verdi

4										
1 0 5	72200 04	PUA VIA FAVA	Robic Imm.re srl e CEMS srl	opere di urbanizzazione primaria: strade, parcheggi	Progetto definitivo	€ 582.724,00	2024	DGC 124/2021_ Approvazione. PdC OOUU 20/01/2022	ONERI URB.SCOMPU TO	10.5 Strade
1 0 6	72200 04	PUA VIA FAVA	Robic Imm.re srl e CEMS srl	opere di urbanizzazione primaria: verde	Progetto definitivo	€ 30.670,00	2024	DGC 124/2021_ Approvazione. PdC OOUU 20/01/2022	ONERI URB.SCOMPU TO	9.2 aree verdi
1 0 7	71200 68	PEEP 68 Sacra Famiglia	Elle Imm.re Spa	opere di urbanizzazione primaria 2°stralcio: strade, parcheggi	Progetto definitivo	€ 202.507,14	2024	DCC 73/2009- Convenzione 07- 07-2010-PdC OOUU 2°stralcio del 27-02-2020	ONERI URB.SCOMPU TO	10.5 Strade
1 0 8	71200 68	PEEP 68 Sacra Famiglia	Elle Imm.re Spa	opere di urbanizzazione primaria 2°stralcio : verde	Progetto definitivo	€ 86.607,20	2024	DCC 73/2009- Convenzione 07- 07-2010-PdC OOUU 2°stralcio del 27-02-2020	ONERI URB.SCOMPU TO	9.2 aree verdi
1 0 9	71903 91	PUA via Carisio	ELVIRA SNC ed altri	Permuta di terreni DCC n.10/2020	Permuta	€ 3.300,00	2024	DGC 464/2020 Approvazione	ALTRO	PERMUTE AREE
1 1 0	71600 25	Accordo Regione- Comune Area Ex Tabacchi	VR.RE Srl	opere di urbanizzazione primaria : strade, parcheggi e verde	Accordo Programma	€ 3.825.396,80	2024	DCC di ratifica Accordo n. 9 del 10/02/2022	ONERI URB.SCOMPU TO	10.5 Strade
1 1 1	71600 25	Accordo Regione- Comune Area Ex Tabacchi	VR.RE Srl	Opere di viabilità a sostenibilità	Accordo Programma	€ 1.052.206,30	2024	DCC di ratifica Accordo n. 9 del 10/02/2022	CONTRIBUTO SOSTENIBILIT A'	10.5 Strade
1 1 2	71900 55	PUA 55 Scarabello	Marcolini – Zanini	opere di urbanizzazione primaria : strade, parcheggi e verde	Istanza	191.969,99	2024	Istanza del 17/01/2020	ONERI URB.SCOMPU TO	10.5 Strade
1 1 3	71902 08	PUA via Cà di Cozzi	LIDL Italia srl	opere di urbanizzazione primaria : strade, rotatoria, parcheggi e verde	Istanza	€ 1.696.311,40	2024	Istanza del 18/09/2020	ONERI URB.SCOMPU TO	10.5 Strade
1 1 4	72200 26	PUA MENEGAZZI	DUE ERRE FLAT SRL	opere di urbanizzazione primaria : strade, parcheggi e verde	Progetto preliminare	€ 207.724,23	2024	DGC 260/2021 ADOZIONE DGC 14/2022 APPROVAZIONE	ONERI URB.SCOMPU TO	10.5 Strade
1 1 5	72100 07	PUA ESPERANTO 03	PENTA Spa - BTP SRL	opera pubblica a contributo aggiuntivo: sistemazione piazzale Sforni loc.Sacra Famiglia	Istanza	€ 748.818,97	2024	Istanza del 17/11/2020	CONTRIBUTO AGGIUNTIVO	10.5 Strade
1 1 6	71600 26	Accordo di Programma- Comparto Q1	Consorzio ZAI	opere di urbanizzazione primaria : strade con verde di arredo, parcheggi	Progetto preliminare	€ 1.472.670,85	2024	Istanza del 24-07-2020	ONERI URB.SCOMPU TO	10.5 Strade
1 1 7	71904 04	PUA "Via Aeroporto Berardi - via Puglie"	Righetti Daria, righetti Elisabetta, Righetti Lorena	opere di urbanizzazione primaria : strade, parcheggi e verde	Progetto preliminare	€ 274.000,00	2024	PUA istanza il 16.06.2021_ DGC n.165 del 03-03-2022 ADOZIONE	ONERI URB.SCOMPU TO	10.5 Strade
1 1 8	71904 04	PUA "Via Aeroporto Berardi - via Puglie"	Righetti Daria, righetti Elisabetta, Righetti Lorena	Opere pubbliche connesse al PUA consistenti in una pista ciclabile e un parcheggio	Progetto preliminare	€ 151.204,57	2024	PUA istanza il 16.06.2021_ DGC n.165 del 03-03-2022 ADOZIONE	CONTRIBUTO AGGIUNTIVO	10.5 Strade

DUP 2025-2027
Sezione Operativa Parte 2

1 1 9	71901 31	PUA San Rocchetto a Quinzano	IMM.EUREKA SRL e altri	opere di urbanizzazione primaria : strade, parcheggi, ponte	Istanza	€ 954.151,82	2024	Istanza del 06/12/2021	ONERI URB.SCOMPUTO	10.5 Strade
1 2 0	71901 31	PUA San Rocchetto a Quinzano	IMM.EUREKA SRL e altri	opere di urbanizzazione primaria : verde	Istanza	€ 114.361,50	2024	Istanza del 06/12/2021	ONERI URB.SCOMPUTO	9.2 aree verdi
1 2 1	71901 31	PUA San Rocchetto a Quinzano	IMM.EUREKA SRL e altri	opera pubblica a contributo aggiuntivo: sistemazione v. Zavarise/v. Fabbricato scolastico e realizzazione nuovo tratto di v. Selva	Istanza	€ 460.000,00	2024	Istanza del 06/12/2021	CONTRIBUTO SOSTENIBILITA'	10.5 Strade
1 2 2	71904 18	PUA 418	EDILZAMBO snc-ELLE IMM. SPA	opere di urbanizzazione primaria : strade, parcheggi e verde	istanza	€ 1.078.550,00	2024	PUA istanza del 23/12/2021	ONERI URB.SCOMPUTO	10.5 Strade
1 2 3	SN VARIE	opera pubblica viabilistica bretella di via F.Gioia	SN. 13/B1, SN 11/B1, SN.37B1-RA44, SNRA13B1-270	opera pubblica in 2 stralci a contributo aggiuntivo: VIABILITA' DI COLLEGAMENTO FRA LA ROTATORIA DELLO SVINCOLO NORD DELLA ZAI-V.VIGASIO E LA 1^ E 2^ TRAVERSA DI VIA F.GIOIA	ISTANZA PROG.PRELIMINARE	€ 920.000,00	2025	Istanza prog.preliminare del	CONTRIBUTO SOSTENIBILITA'	10.5 Strade
1 2 4	71904 20	EUROPA UNITA-VIA ORMANETTO	MENEGUZZI ANGELINA	opere di urbanizzazione primaria : strade, parcheggi e verde	istanza	€ 441.238,51	2025	PUA istanza del 15/12/2022	ONERI URB.SCOMPUTO	10.5 Strade
1 2 5	71904 20	EUROPA UNITA-VIA ORMANETTO	MENEGUZZI ANGELINA	opere a contributo di sostenibilità: parco per scuola	istanza	€ 264.343,82	2025	PUA istanza del 15/12/2022	CONTRIBUTO SOSTENIBILITA'	9.2 aree verdi
1 2 6	71901 75	PUA Ville del Castello	Ferrari Saccomani	opere di urbanizzazione primaria : strade, parcheggi e verde	progetto definitivo	€ 102.900,10	2024	Incremento valore OO UU da importo PdC OO UU del 30/06/2021.Inizio lavori 01/09/2021	ONERI URB.SCOMPUTO	10.5 Strade
1 2 7	71900 28_R A	PUA Ex Opificio Tiberghien	Verona 2007 srl _Aspiag Services srl	opere di urbanizzazione primaria : strade, parcheggi	progetto preliminare	€ 7.748.675,10	2024	Istanza PUA 2022-05-16	ONERI URB.SCOMPUTO	10.5 Strade
1 2 8	71900 28_R A	PUA Ex Opificio Tiberghien	Verona 2007 srl _Aspiag Services srl	opere di urbanizzazione primaria : verde	progetto preliminare	€ 182.321,90	2024	Istanza PUA 2022-05-16	ONERI URB.SCOMPUTO	9.2 aree verdi
1 2 9	71900 28_R A	PUA Ex Opificio Tiberghien	Verona 2007 srl _Aspiag Services srl	opere a contributo di sostenibilità: campo sportivo	progetto preliminare	€ 1.185.091,40	2024	Istanza PUA 2022-05-16	CONTRIBUTO SOSTENIBILITA'	06.1 Sport
1 3 0	71900 E4	PUA Santa Caterina	Soc. Agricola Aspes di Trentarossi Paola & C.	opere di urbanizzazione primaria : strade, parcheggi	progetto preliminare	€ 197.600,00	2024	Istanza di PUA 27/07/2022	ONERI URB.SCOMPUTO	10.5 Strade
1 3 1	71900 E4	PUA Santa Caterina	Soc. Agricola Aspes di Trentarossi Paola & C.	opere di urbanizzazione primaria : verde	progetto preliminare	€ 106.400,00	2024	Istanza di PUA 27/07/2023	ONERI URB.SCOMPUTO	9.2 aree verdi
1 3 2	71905 24	PUA ZEUS	Andreoli ed altri	opere di urbanizzazione primaria : strade, parcheggi	progetto definitivo	€ 199.610,19	2025	Incremento valore OO UU da importo PdC OO UU del 18/04/2023	ONERI URB.SCOMPUTO	10.5 Strade

1 3 3	71905 24	PUA ZEUS	Andreoli ed altri	opere di urbanizzazione primaria : verde	progetto definitivo	€ 143.252,56	2025	Incremento valore OOUU da importo PdC OOUU del 18/04/2023	ONERI URB.SCOMPU TO	9.2 aree verdi
1 3 4	719_2 70- RA13	PUA GIOIA	Bon Marchè srl ed altri	opere di urbanizzazione primaria : strade, parcheggi, verde	Istanza	€ 147.918,10	2025	Istanza del	ONERI URB.SCOMPU TO	10.5 Strade
1 3 5	71904 18	PUA 418	EDILZAMBO snc- ELLE IMM. SPA	PERMUTA DI TERRENI	ISTANZA	€ 52.460,00	2025	PUA istanza del 23/12/2021	ALTRO	PERMUTE AREE
1 3 6	71902 21	ROSSETTO	IMM. CINQUERRE SPA	opere di urbanizzazione primaria : strade, parcheggi, verde	Istanza	€ 855.883,60	2025	Istanza del 22/09/2023	ONERI URB.SCOMPU TO	10.5 Strade
1 3 7	719_ M1-11	FORTE ALBRECHT- PARCO OTTOCENTO	PARCO OTTOCENTO SRL	opere di urbanizzazione primaria : strade, parcheggi, verde	ISTANZA	€ 163.470,00	2025	PUA istanza del 09/10/2023	ONERI URB.SCOMPU TO	10.5 Strade
1 3 8	72100 07	PUA ESPERANTO 03	PENTA Spa - BTP SRL	Opere di urbanizzazione primaria: strade e parcheggi	progetto definitivo	€ 78.746,05	2024	istanza PdCOUU del 07/02/2023_ valore differenza	ONERI URB.SCOMPUTO	10.5 Strade

Fonte: Progettazione urbanistica e Attività Edilizia SUAP SUEP - Comune di Verona

4.4 Altre tipologie di intervento

Con successiva Nota di Aggiornamento, in questa sezione sarà riportato anche il Programma triennale delle esigenze pubbliche idonee a essere soddisfatte attraverso forme di partenariato pubblico-privato, previsto dall'art.175, comma 1, del d.lgs. 36/2023.

CODICE INTERNO	PROCEDIMENTO COLLEGATO	DITTA RICHIEDENTE	DESCRIZIONE INTERVENTO	IMPORTO	ANNO COLLAUDO
1	Accordo di programma	SABAP	Verifica del rischio sismico, riduzione della vulnerabilità sismica e restauro delle facciate di Palazzo Pompei, sede del Museo Civico di Storia Naturale di Verona	820.000,00	2025
3	Accordo di programma	SABAP	Palazzo Pompei II° stralcio – Verifica del rischio sismico, riduzione della vulnerabilità, restauro	680.000,00	2027
5	Accordo con privati	Privato	Restauro, sistema smaltimento acque meteoriche e illuminazione della strada romana di via Dante	130.000,00	2025
6	Accordo con privati	Privato	Restauro, adeguamento parapetti e realizzazione sistema didascalico degli scavi di Porta Leona	150.000,00	2025

4.4.1 Riqualificazione dello stadio Bentegodi

Premesse

Nell'ottobre 2023, l'UEFA ha ufficialmente assegnato la co-organizzazione dei Campionati Europei di Calcio 2032 ad Italia e Turchia.

La scelta della co-organizzazione è stata dettata da ragioni organizzative ed economiche, dopo che entrambi i paesi avevano avanzato le loro singole candidature.

Nel percorso che ha portato alla formalizzazione della candidatura italiana, sono state individuate dieci città destinate ad ospitare l'evento. La Città di Verona, non presa in considerazione in un primo momento, è stata individuata successivamente come riserva e, infine, è stata inserita tra le dieci città ospitanti. La scelta della FIGC di abbandonare l'idea di essere unico organizzatore di EURO2032, porta con sé la riduzione delle città sedi di gara, ma la Federazione ha deciso comunque di rinviare la decisione definitiva sulle città ospitanti tenendo la porta aperta a

tutte le città individuate nella prima fase. La scelta definitiva di quante e quali saranno le città italiane che ospiteranno l'Europeo avverrà a fine 2026, quando potrebbe essere già chiara la formula del torneo, il numero delle squadre partecipanti e delle gare da disputare.

Punti di forza della candidatura di Verona

La candidatura di Verona presenta alcuni punti di forza che le danno ottime possibilità di essere scelta come sede di gara:

- Verona è l'unica rappresentante del Triveneto inserita nella short list delle possibili città ospitanti. Il territorio del Nord-Est, che fornisce un contributo fondamentale all'economia del Paese, ha quindi nella città scaligera l'unica possibilità di rappresentanza all'interno di una delle competizioni sportive più importanti e seguite dal pubblico internazionale. Questa situazione permette una serie di sinergie a livello istituzionale, economico, sociale, culturale, che possono contribuire significativamente a valorizzare la candidatura di Verona;
- Verona ha una posizione geografica e logistica di grande valore essendo posizionata all'incrocio tra due corridoi europei, il Corridoio Mediterraneo ed il Corridoio Scandinavo-Mediterraneo, circostanza che la rende facilmente raggiungibile da ogni paese europeo e baricentrica rispetto a tutto il Continente;
- lo sviluppo dell'alta velocità ferroviaria ridurrà nei prossimi anni i tempi di percorrenza, rendendo la città di Verona ancora più facilmente raggiungibile non solo da città come Milano, Venezia, Bologna, ma anche da importanti città della Germania come Monaco di Baviera;
- la città ed il territorio che la circonda hanno una naturale vocazione turistica, la Provincia di Verona risulta essere la quinta provincia italiana per presenze turistiche;
- Verona è città patrimonio dell'Unesco ed è conosciuta in tutto il mondo per il suo patrimonio artistico e culturale. Ospita annualmente migliaia di eventi di carattere culturale, sociale, sportivo, che attirano visitatori, turisti, partecipanti da molti paesi europei;
- nel 2026 all'Arena di Verona si terrà la cerimonia di chiusura dei XXV Giochi Olimpici Invernali e la cerimonia di apertura dei XIV Giochi Paralimpici Invernali;
- Verona si caratterizza per una consolidata e radicata tradizione calcistica, è dotata di uno stadio con una capienza di oltre 31.000 spettatori.

La situazione attuale

Lo Stadio Marcantonio Bentegodi, struttura di proprietà comunale, inaugurato nel 1963 e riammodernato e ampliato in occasione dei mondiali di calcio di Italia '90, presenta caratteristiche che attualmente non consentono la disputa di gare di livello internazionale. La mancata possibilità di omologazione per questo genere di partite impedisce di ospitare l'evento di EURO 2032. Lo stadio, pur ubicato in una posizione strategica, raggiungibile a piedi dalla stazione ferroviaria di Verona Porta Nuova e vicino alla Tangenziale di raccordo con il casello autostradale di Verona Nord, risulta superato sotto il profilo strutturale e funzionale. La vetustà dell'infrastruttura, inoltre, comporta esborsi annuali per il Comune di Verona per la manutenzione ordinaria e le opere di adeguamento normativo. Attualmente lo Stadio Marcantonio Bentegodi è utilizzabile solo per ospitare partite di calcio, essendo la pista di atletica non più idonea, mentre la necessaria salvaguardia del manto erboso impedisce la realizzazione di spettacoli musicali o simili. Ne deriva che la struttura è utilizzata quindi circa venti volte all'anno con costi di gestione non indifferenti.

È quindi necessaria una riqualificazione complessiva dello stadio, che lo porti a diventare una struttura polifunzionale in grado di ospitare eventi sportivi, culturali e non più solo eventi calcistici. Tale intervento dovrà basarsi su un progetto gestionale in grado di garantire una complessiva sostenibilità economica senza oneri per il Comune, destinato però a rimanere proprietario dell'impianto.

Condizione essenziale per essere inserita tra le città ospitanti è la presentazione di un PFTE di uno stadio riqualificato e rispondente alle normative UEFA entro ottobre 2026.

Caratteristiche del futuro impianto

La nuova infrastruttura dovrà rispondere alle seguenti caratteristiche:

- essere un impianto polifunzionale, con possibilità di chiusura della parte sommitale e con il campo da gioco retrattile, in grado di ospitare, oltre alle partite di calcio, una serie di eventi culturali e sportivi in qualsiasi periodo dell'anno, che da un lato rafforzeranno l'interesse pubblico per l'operazione e dall'altro garantiranno il rientro della spesa per la realizzazione;
- essere una struttura all'avanguardia sotto il profilo architettonico e di design, realizzata nel rispetto dei più moderni criteri di sostenibilità ambientale e di misure per il contenimento dell'inquinamento luminoso, con i più elevati standard di requisiti acustici passivi;
- garantire il rispetto dei parametri e le tempistiche UEFA per la disputa di partite dei Campionati Europei;

- prevedere che eventuali spazi commerciali e di somministrazione di alimenti e bevande siano posizionati esclusivamente all'interno dell'impianto e riservati ai fruitori degli eventi in corso;

Obiettivi

La nuova struttura dovrà essere moderna e multifunzionale, superando il concetto di stadio dedicato al calcio per consentire altresì lo svolgimento di svariate manifestazioni, sia di carattere sportivo (basket, volley, tennis, ecc...), sia di spettacolo (concerti, eventi istituzionali e manifestazioni sociali). Nello stesso tempo all'interno della struttura saranno da prevedere spazi di aggregazione ad uso socio-culturale e associativo a beneficio del quartiere circostante (sala civica, sala convegni, spazi di comunità, palestra, biblioteca, ecc...), oltreché uno spazio adibito a foresteria/studentato in particolare per atleti.

La possibilità di garantire la realizzazione degli eventi a prescindere dalle condizioni meteorologiche, con una capienza di circa 30.000 spettatori, potrà rispondere, inoltre, all'esigenza di sollevare l'anfiteatro Arena dallo svolgimento massiccio di concerti e nello stesso tempo potrà garantire la possibilità di ospitare tour invernali di concerti o altro, che ad oggi non transitano dall'area del Nord-Est non esistendo una struttura adatta ad ospitarli.

Dal punto di vista della mobilità andrà studiato un sistema di accesso che limiti l'arrivo con auto privata esclusivamente dalla Tangenziale con utilizzo dei parcheggi già oggi presenti, limitando l'accesso dal lato città esclusivamente a pedoni, cicli e motocicli, anche in considerazione che lo stadio sarà raggiungibile con il nuovo sistema di trasporto pubblico di massa (filovia).

L'obiettivo deve essere quindi di creare un'infrastruttura unica in Italia, all'avanguardia a livello internazionale, che non si limiti all'orizzonte temporale del 2032, le cui caratteristiche principali siano:

- struttura moderna e funzionale, impostata con i più avanzati standard tecnologici e ambientali, che garantiscano tra gli altri isolamento acustico e luminoso;
- struttura dotata di chiusura della parte sommitale, cosicché l'impianto possa ospitare eventi al chiuso con almeno 30 mila spettatori, diventando l'unico contenitore in Italia di tali eventi;
- possibilità di modulare la capienza a seconda dell'evento programmato;
- necessità di sostituzione o copertura del campo da gioco senza recare danno allo stesso, garantendo la possibilità di svolgimento di eventi anche in prossimità delle partite;

- azzeramento dei costi gestionali per il Comune, con incremento di spazi aggregativi per il quartiere funzionali alla struttura sportiva (palestre, spazi ad uso civico);
- possibilità per la struttura di ospitare eventi anche extra sportivi con positive ripercussioni sulle attività economiche del quartiere;
- ingressi alla struttura realizzati con il fine di modulare l'afflusso degli spettatori riducendo al massimo l'impatto sul quartiere;
- importanti positive ricadute per l'Hellas Verona e i suoi tifosi.

Altre considerazioni

L'intervento di riqualificazione, qualora comportasse la sospensione dell'attività sportiva, dovrà prevedere la realizzazione di una struttura alternativa in grado di ospitare le partite di campionato della squadra Hellas Verona durante l'esecuzione dei lavori. La struttura temporanea viene individuata nella attuale zona sportiva denominata "Impianti sportivi Guidotti" di Via Fra Giocondo. Capienza richiesta dai 15 mila ai 20 mila.

L'intervento di riqualificazione dello stadio Bentegodi, oltre a garantire gli spazi di aggregazione precedentemente citati, dovrà essere corredato da uno studio generale finalizzato ad individuare le opere e le soluzioni tecniche e amministrative finalizzate a migliorare la mobilità, la viabilità e, in generale, la vivibilità generale di tutto il Quartiere, con particolare attenzione alla riqualificazione secondo i criteri della transizione ecologica degli spazi pubblici, anche attraverso forme di confronto con la cittadinanza, diventando l'occasione per la riqualificazione complessiva e la rigenerazione del Quartiere stesso.

L'intervento sullo stadio Bentegodi dovrà essere l'occasione per una riorganizzazione generale di questa parte della Città, anche ripensando la Spianà quale parco urbano a servizio del Quartiere e della città tutta. La riorganizzazione potrebbe prendere avvio da uno studio di connessione tra le parti, al fine di "ricucire" la cesura costituita dalla T4-T9; ad ipotetici interventi di carattere più strutturale, potranno affiancarsi interventi di razionalizzazione delle attuali percorrenze e di creazione di un reticolo di mobilità dolce interno all'ambito verde che ne favorisca la permeabilità da parte del Quartiere. La riqualificazione potrebbe passare poi per operazioni di riordino delle attuali funzioni della Spianà in chiave naturalistica e di valorizzazione della biodiversità, accessibili da percorsi pubblici collettivi, che potranno insinuarsi all'interno di uno spazio naturale boscato.

Lo studio generale sul Quartiere dovrà essere parte integrante e sostanziale del progetto di riqualificazione dello stadio sviluppato attraverso ricerche approfondite e modelli di funzionalità degli itinerari di afflusso e deflusso dallo stadio, accompagnato da una revisione generale e da un potenziamento delle connessioni ciclopedonali, dei parcheggi e dei nodi del trasporto pubblico.

Individuazione preliminare dello strumento giuridico da utilizzare ai fini dell'attuazione dell'iniziativa e determinazioni conseguenti

In considerazione della complessità dell'intera iniziativa e della delineata esigenza di addivenire – in considerazione delle esigenze medio tempore verificatesi – all'elaborazione e alla presentazione di un PFTE entro ottobre 2026, il Comune di Verona ritiene che la riqualificazione e la successiva gestione dello stadio Bentegodi possa essere attuata mediante il ricorso ad una procedura di partenariato pubblico-privato (PPP) ai sensi del combinato disposto del d.lgs. n. 38/2021 e del d.lgs. n. 36/2023, nella particolare forma del project financing di cui all'art. 193 del medesimo d.lgs. n. 36/2023, e ciò anche a seguito dell'avvio di una potenziale consultazione preliminare di mercato, rivolta ad operatori economici nazionali e internazionali, per l'acquisizione di apporti conoscitivi del mercato di riferimento per la più idonea ed efficace strutturazione di taluni aspetti della predetta iniziativa, volti al più efficace soddisfacimento delle esigenze dell'Amministrazione.

In tale prospettiva, si ritiene che, nel caso specifico, da un punto di vista generale il ricorso al partenariato pubblico-privato appare di particolare convenienza rispetto ad un ordinario appalto pubblico, in quanto la fase gestionale dell'impianto oggetto di riqualificazione rappresenta un elemento fondamentale ai fini della puntuale attuazione dell'iniziativa, per tutte le motivazioni in precedenza delineate.

Inoltre, aspetto nevralgico del progetto è la capacità dello stesso ad essere di finanziato (in tutto o in parte) con risorse private, con conseguente allocazione in capo al concessionario del rischio di progettazione e costruzione, nonché quello di disponibilità della struttura.

A tal proposito, restando inteso che la concreta valutazione delle caratteristiche del PPP verrà operata ai sensi dell'art. 175, c. 2 del d.lgs. n. 36/2023 solo a seguito della presentazione di una potenziale proposta ad opera di operatori economici interessati, il Comune di Verona ritiene sin d'ora opportuno inserire l'iniziativa di cui trattasi all'interno del proprio programma triennale delle esigenze pubbliche idonee a essere soddisfatte attraverso forme di partenariato pubblico-privato, e ciò a termini dell'art. 175, c. 1 del d.lgs. n. 36/2023.

4.5 Programmazione del fabbisogno di personale

Il D. Lgs. n. 75/2017 in materia di riorganizzazione delle amministrazioni pubbliche introduce modifiche al D. Lgs. n. 165/2001 ed in particolare all'art. 6 comma 2 prevede la adozione di un Piano triennale dei fabbisogni di personale in coerenza con la pianificazione pluriennale delle attività e della performance, finalizzato sia alla ottimizzazione dell'impiego delle risorse pubbliche disponibili, sia al perseguimento di obiettivi di performance organizzativa, efficienza, economicità e qualità dei servizi ai cittadini; il successivo comma 3 dello stesso art. 6 del D. Lgs. n. 165/2001 dispone che, nell'ambito del Piano triennale dei fabbisogni di personale va indicata la consistenza della dotazione organica e la sua eventuale rimodulazione in base ai fabbisogni programmati e secondo le linee di indirizzo di cui all'art. 6 *ter* nell'ambito del potenziale limite finanziario massimo e fermo restando che la copertura dei posti vacanti avviene nei limiti delle assunzioni consentite a legislazione vigente; l'art. 6 *ter* prevede la emanazione di apposite linee di indirizzo per la pianificazione dei fabbisogni di personale ed al comma 3 stabilisce che tali linee di indirizzo per gli Enti Locali e le Regioni siano adottate previa intesa in sede di Conferenza Unificata.

Sulla Gazzetta Ufficiale n. 215 del 14 settembre 2022 è stato pubblicato il Decreto Ministeriale 22 luglio 2022 adottato dal Ministro per la Pubblica Amministrazione di concerto con quello dell'Economia e delle Finanze, recante le nuove *“Linee di indirizzo per l'individuazione dei nuovi fabbisogni professionali da parte delle Amministrazioni Pubbliche”*.

Le Linee Guida precisano quanto segue.

“Rispetto alle linee di indirizzo contenute nel richiamato D.M. 8 maggio 2018, le nuove Linee Guida aggiornano ed integrano la componente connessa alla programmazione qualitativa e all'individuazione delle competenze che investono i profili, nulla innovando – invece – con riguardo agli aspetti finanziari e di gestione degli organici.

Con riferimento all'adozione del Piano Triennale dei fabbisogni di personale, si rammenta che, per effetto dell'art. 6 del D.L. 80/2021, esso è confluito nel Piano Integrato di Attività e Organizzazione (PIAO) quale strumento unico di coordinamento che mette in correlazione la programmazione dei fabbisogni di risorse umane – espressa in termini di profili professionali e competenze – alla programmazione strategica dell'ente e alle strategie di valorizzazione del capitale umano...Gli enti territoriali opereranno, altresì, nell'ambito dell'autonomia organizzativa ad essi riconosciuta dalle fonti normative, nel rispetto dei vincoli di finanza pubblica...La sottoscrizione dei contratti collettivi della tornata 2019- 2021, nel delineare le scelte delle parti sociali in ordine alle materie affrontate nelle nuove Linee di indirizzo, potrà rendere necessaria l'adozione di aggiornamenti al presente documento.

In ultimo, si precisa che, nell'ambito delle linee progettuali del PNRR a titolarità del Dipartimento della Funzione Pubblica, è previsto lo sviluppo di una strumentazione dedicata (*toolkit*, repertori di competenze, tassonomie, supporto consulenziale per la gestione strategica delle risorse umane) che verrà resa disponibile per l'implementazione sul campo della metodologia illustrata nel documento.”

Le Amministrazioni dovranno individuare il proprio fabbisogno professionale considerando non più esclusivamente le conoscenze teoriche dei dipendenti (sapere), ma anche le capacità tecniche (saper fare) e comportamentali (saper essere). La definizione dei nuovi profili professionali

permetterà di superare l'automatismo nel *turnover*.

L'esigenza di una maggiore efficienza e di snellimento burocratico-organizzativo della PA italiana è stata più volte richiamata dalla Commissione Europea ed è uno degli obiettivi indicati dal PNRR. Per raggiungere questo risultato occorre intervenire sul personale superando il "mansionismo", inteso come l'attribuzione al personale di compiti rigidamente definiti e standardizzati, che diventano un limite all'azione amministrativa.

La definizione dei nuovi profili professionali è, dunque, il punto qualificante che aiuta le Amministrazioni a sostituire progressivamente le figure amministrative generiche con figure specifiche. Ciò consentirà di superare gli automatismi e di effettuare le assunzioni sulla base delle nuove competenze utili a sostenere le transizioni amministrativa, digitale e ambientale.

Il D.L. n. 34 in data 30/04/2019 convertito in Legge n. 58 in data 28/06/2019 (Misure urgenti per la crescita economica e per la risoluzione di specifiche situazioni di crisi) ha introdotto rilevanti novità circa la determinazione dei limiti per le assunzioni di personale nelle pubbliche amministrazioni. In particolare l'art. 33 commi 1 e 2 modifica il calcolo del budget assunzionale per le Regioni ed i Comuni. Viene individuato un valore soglia della spesa complessiva per il personale, al lordo degli oneri riflessi a carico della amministrazione, corrispondente ad una percentuale della media delle entrate correnti relative agli ultimi tre rendiconti approvati. Le percentuali sono definite per fascia demografica con Decreto del Ministro per la pubblica amministrazione di concerto con il Ministro dell'Economia e delle Finanze e previa intesa in sede di conferenza permanente fra Stato, Regioni, Province autonome;

La normativa richiede comunque il rispetto dell'equilibrio di bilancio e con il sopracitato decreto attuativo è stata definita la decorrenza delle nuove regole per gli enti che si collocano al di sotto del valore soglia e le percentuali massime di incremento annuale del personale in servizio. Gli enti che superano i valori soglia devono adottare un percorso di graduale riduzione annuale del suddetto rapporto fino al conseguimento nell'anno 2025 del valore soglia, anche applicando un *turnover* del personale inferiore al 100%. A decorrere dall'anno 2025 gli enti che registrano un rapporto superiore al valore soglia applicano un *turnover* pari al 30% fino al conseguimento del valore soglia.

Il nuovo sistema di computo delle risorse assunzionali rende maggiormente dinamiche le politiche del personale, perché connette le risorse finanziarie da destinare ad assunzioni al rapporto tra le spese di personale e la media delle entrate correnti relative agli ultimi tre rendiconti approvati. Si tratta quindi di un sistema maggiormente elastico, che si presta ad aggiustamenti in corso d'anno e permette una rivisitazione del Piano dei fabbisogni di personale e del Piano annuale delle assunzioni in funzione dell'ultimo rendiconto.

Il Piano dei fabbisogni di personale viene quindi meglio sviluppato in una prospettiva triennale tenendo conto, in modo dinamico, del mutare e variare delle esigenze di contesto normativo, organizzativo e funzionale;

Le sovrariportate disposizioni sono divenute operative con la approvazione del Decreto attuativo 17/3/2020 (Misure per la definizione delle capacità assunzionali di personale a tempo indeterminato dei Comuni) lasciando spazio ad una programmazione che rappresenti e rimoduli le esigenze, sia quantitative che qualitative, relative alla consistenza numerica del personale ed al

fabbisogno di tipologie e competenze professionali.

Con Circolare n. 17102/110/01 in data 8/6/2020 del Ministero dell'Interno sono state impartite disposizioni applicative al fine di regolare il passaggio al nuovo regime.

La Corte dei Conti Emilia Romagna con deliberazione n. 55/2020 ha stabilito che il nuovo regime assunzionale abbia come presupposto l'utilizzo del dato contabile più aggiornato sottolineando che deve essere preso come riferimento il rendiconto da ultimo approvato nel momento in cui viene avviata ciascuna procedura assunzionale.

Il Piano triennale del fabbisogno di personale rappresenta nell'ambito del concetto della programmazione, uno strumento diretto a rilevare le esigenze dell'amministrazione, si sviluppa in prospettiva triennale ed è adottato annualmente in relazione alle mutate esigenze. Come tale, essendo appunto un programma e non uno strumento attuativo, è uno strumento programmatico che precede l'attività assunzionale dell'ente e ne costituisce, nel rispetto dei vincoli finanziari, un indispensabile presupposto.

E' opportuno un diverso dimensionamento delle possibili assunzioni tenendo conto delle graduatorie al momento in corso di validità, del ricorso alle mobilità, della richiesta di convenzione per utilizzo di graduatorie di altri enti.

Facoltà assunzionali dei Comuni

Un Comune può collocarsi in tre diverse fasce.

Comuni oltre la soglia più alta

L'ente dovrà ridurre il rapporto percentuale tra spesa di personale ed entrate correnti in modo da attestarsi non oltre il valore soglia superiore; tutto ciò entro il 2025, attraverso una o più delle seguenti azioni:

- a) la riduzione della spesa di personale, anche applicando un turn over inferiore al 100 per cento;
- b) l'aumento delle entrate correnti;
- c) la diminuzione del fondo crediti. E' necessario comunque contenere le spese di personale al di sotto del limite previsto dall'art. 1 comma 557 o 562, della legge 296/2006 che non risulta né abrogato né disapplicato.

Comuni tra le due soglie

L'ente non può incrementare la spesa di personale rilevata nell'ultimo rendiconto di gestione approvato. Stante la non abrogazione dell'art. 3 del D.L. n. 90/2014, questi enti, come quelli di cui sopra, mantengono un turn over al 100 per cento della spesa dei cessati nell'anno precedente.

Comuni sotto la soglia più bassa

L'ente deve rispettare le seguenti regole:

- a) è possibile aumentare la spesa di personale, fino a raggiungere il valore soglia inferiore;
- b) ciò, però, solo per gradi, in quanto il decreto impone ulteriori percentuali di incremento progressivo;
- c) si possono usare i resti di capacità assunzionali degli ultimi cinque anni, ma a patto che, comunque, non si superi il valore soglia.

PROSPETTO 1 - CALCOLO CAPACITA' ASSUNZIONALE PERSONALE A TEMPO INDETERMINATO			
Spesa del personale anno 2023			
macroaggregato 101	78.034.474,02		
macroaggregato 103	264.384,38		
macroaggregato 109	15.000,00		
totale spesa personale rendiconto 2023	78.313.858,40		
Entrate correnti	2021	2022	2023
Titoli 1	202.963.444,83	210.178.617,20	217.683.265,35
Titoli 2	65.742.969,11	60.717.519,07	56.904.365,04
Titoli 3	75.932.029,58	97.310.246,67	107.789.241,43
	344.638.443,52	368.206.382,94	382.376.871,82
Media accertamenti ultimi tre rendiconti		365.073.899,43	
Fondo crediti di dubbia esigibilità - assestato		15.437.859,40	
Media Entrate correnti al netto FCDE		349.636.040,03	
spesa del personale rendiconto 2023	78.313.858,40		
media entrate correnti 2021_2022_2023 al netto FCDE	349.636.040,03		
rapporto spesa personale/media entrate correnti	22,40		

Numero abitanti del Comune di Verona al 31/12/2023	257.225		
Comuni con fascia demografica da 250.000 a 1.499.999 abitanti - art. 33 del DL 34/2019 e del Decreto 7 marzo 2020	Percentuale prima soglia	Incremento spesa personale massimo per anno 2024	Capacità assunzionale anno 2024: spesa personale 2018+10%
	28,80%	10,00%	87.983.163,70

Il DM 25 luglio 2023, modifica in più punti l'allegato 4/1 dei "principi contabili" della finanza locale. Tra questi, quello che riguarda la riforma della Sezione Operativa del Dup, nella quale non vi dovrà più essere l'indicazione delle risorse umane destinate alla realizzazione dei programmi nell'ambito delle missioni, ma solo le relative risorse finanziarie.

Il DM, all'articolo 1, lettera g), modifica il paragrafo 8.2 del principio contabile relativo alla programmazione, che adesso stabilisce: *"La programmazione delle risorse finanziarie per tutti gli anni previsti dal DUP, da destinare ai fabbisogni di personale è determinata sulla base della spesa per il personale in servizio e di quella connessa alle facoltà assunzionali previste a legislazione vigente, tenendo conto delle esigenze di funzionalità e di ottimizzazione delle risorse per il miglior*

funzionamento dei servizi. La programmazione di tali risorse finanziarie costituisce il presupposto necessario per la formulazione delle previsioni della spesa di personale del bilancio di previsione e per la predisposizione e l'approvazione del Piano triennale dei fabbisogni di personale nell'ambito della sezione Organizzazione e capitale umano del Piano integrato di attività e organizzazione (PIAO) di cui all'art. 6 del decreto-legge 9 giugno 2021, n. 80, convertito, con modificazioni, dalla legge 6 agosto 2021, n. 113".

Il citato DPR 24 giugno 2022, n. 81 "Regolamento recante individuazione degli adempimenti relativi ai Piani assorbiti dal Piano integrato di attività e organizzazione", nonché il Decreto Interministeriale 24 giugno 2022 che definisce il contenuto del PIAO - Piano integrato di attività e organizzazione, di cui all'articolo 6, comma 6, del decreto-legge 9 giugno 2021, n. 80, convertito, con modificazioni, dalla legge 6 agosto 2021, n. 113, all'art. 1, comma 1, lett. a), di seguito riportato, prevede, appunto, la soppressione del Piano dei Fabbisogni che viene assorbito nelle apposite sezioni del Piano integrato di attività e organizzazione.

1. Ai sensi di quanto previsto dall'articolo 6, comma 1, del decreto-legge 9 giugno 2021, n. 80, convertito, con modificazioni, dalla legge 6 agosto 2021, n. 113, per le amministrazioni pubbliche di cui all'articolo 1, comma 2, del decreto legislativo 30 marzo 2001, n. 165, con più di cinquanta dipendenti, sono soppressi, in quanto assorbiti nelle apposite sezioni del Piano integrato di attività e organizzazione (PIAO), gli adempimenti inerenti ai piani di cui alle seguenti disposizioni:

a) articolo 6, commi 1, 4 (Piano dei fabbisogni) e 6, e articoli 60-bis (Piano delle azioni concrete) e 60-ter, del decreto legislativo 30 marzo 2001, n. 165;

b) articolo 2, comma 594, lettera a), della legge 24 dicembre 2007, n. 244 (Piano per razionalizzare l'utilizzo delle dotazioni strumentali, anche informatiche, che corredano le stazioni di lavoro nell'automazione d'ufficio);

c) articolo 10, commi 1, lettera a), e 1-ter, del decreto legislativo 27 ottobre 2009, n. 150 (Piano della performance);

d) articolo 1, commi 5, lettera a) e 60, lettera a), della legge 6 novembre 2012, n. 190 (Piano di prevenzione della corruzione);

e) articolo 14, comma 1, della legge 7 agosto 2015, n. 124 (Piano organizzativo del lavoro agile);

f) articolo 48, comma 1, del decreto legislativo 11 aprile 2006, n. 198 (Piani di azioni positive).

2. Per le amministrazioni tenute alla redazione del PIAO, tutti i richiami ai piani individuati al comma 1 sono da intendersi come riferiti alla corrispondente sezione del PIAO.

Viste le caratteristiche dell'ente e la situazione istituzionale, normativa ed organizzativa in cui operare, la Programmazione triennale del fabbisogno di personale va riapprovata basandosi sul quadro normativo vigente.

La pianificazione del personale, viene rapportata alla dinamica dell'organico e al budget dei costi sulla base di un programma generale che coinvolga tutte le leve della gestione delle risorse umane e che sia in grado di rispettare le seguenti priorità:

- assicurare all'ente il fabbisogno quantitativo e qualitativo delle risorse umane necessarie con un adeguato livello di conoscenze e di capacità professionali;

- assicurare la continuità e garantire la qualità del servizio educativo nelle scuole dell'infanzia e negli asili nido;
- assicurare il potenziamento delle attività ed iniziative in materia di sicurezza urbana;
- consentire un confronto fra le esigenze di personale e la disponibilità di risorse umane presenti nell'ente, distribuite per età, professione, allocazione, competenze;
- realizzare una serie di azioni conseguenti per l'attuazione del programma amministrativo (assunzioni e sostituzioni, rotazioni e trasferimento, addestramento e formazione, sviluppo di carriera, riduzione e riconversioni di organico);
- aggiornare il fabbisogno di nuove professionalità e competenze;
- procedere a una verifica costante dei risultati delle azioni intraprese per mantenere attiva la coerenza generale del sistema agli obiettivi della Amministrazione consentendo flessibili modificazioni quando necessario.

Saranno rispettati i vincoli di natura finanziaria ed amministrativa previsti dal vigente quadro normativo e riassunti anche dalle delibere della Corte dei Conti Sez. Puglia n. 72/2019 e dalla Corte dei Conti Sez. Veneto n. 123/2019.

MACROAGGREGATO 101 - DIREZIONE RISORSE UMANE		
	anno 2025	anno 2026
macroaggregato 101	77.842.500,00	77.861.294,00

4.6 Piano delle alienazioni e valorizzazioni del patrimonio

La gestione del patrimonio immobiliare comunale è strettamente legata alle politiche istituzionali, sociali e di governo del territorio che il Comune intende perseguire ed è principalmente orientata alla razionalizzazione dei beni demaniali e patrimoniali del comune e alla dismissione previa eventuale valorizzazione urbanistica di quei cespiti non più funzionali alle esigenze istituzionali dell'Amministrazione.

Nel rispetto dei principi di salvaguardia dell'interesse pubblico e mediante l'utilizzo di istituti pubblicistici, la valorizzazione riguarda pertanto il riordino e la più proficua gestione del patrimonio immobiliare con la contestuale individuazione dei beni da dismettere, da alienare o da sottoporre ad altre e diverse forme di utilizzo (concessione o locazione di lungo periodo, affidamento in gestione, ecc.).

La gestione è quindi articolata con riferimento alla valorizzazione del patrimonio (anche attraverso la dismissione e l'alienazione dei beni immobili, preordinata al reperimento di risorse in entrata nel Bilancio del Comune), alla razionalizzazione dei beni strumentali all'esercizio delle funzioni istituzionali, all'ottimizzazione gestionale finalizzata alla messa a reddito e dei beni locati o concessi a terzi, al sostegno dell'associazionismo cittadino mediante la concessione di immobili strumentali alle loro finalità statutarie.

Nell'ambito della valorizzazione e dismissione del patrimonio immobiliare viene in rilievo la legislazione nazionale che negli ultimi anni ha interessato i beni pubblici demaniali dello Stato e degli enti territoriali e in particolare:

il D.L. 25/6/2008 n. 112 (convertito nella L.133 del 6/8/2008), che all'art. 58 indica le procedure per il riordino, gestione e valorizzazione del patrimonio di Regioni, Province, Comuni e altri Enti locali prevedendo, tra le diverse disposizioni, la redazione del piano delle alienazioni da allegare al bilancio di previsione, nonché il D.Lgs 28/5/2010, n.85, e D.L. n. 69/2013 disposizioni in tema di Federalismo demaniale, riguardante l'attribuzione a Comuni, Province e Regioni di beni del patrimonio dello Stato.

In merito alla ricognizione e valorizzazione del patrimonio immobiliare degli enti locali, l'art. 58 del D.L. 25/6/2008 n. 112, stabilisce che il Comune "con delibera dell'organo di Governo individua, redigendo apposito elenco, sulla base e nei limiti della documentazione esistente presso propri archivi e uffici, i singoli beni immobili ricadenti nel territorio di competenza, non strumentali all'esercizio delle proprie funzioni istituzionali, suscettibili di valorizzazione ovvero di dismissione. Viene così redatto il piano delle alienazioni e valorizzazioni immobiliari allegato al bilancio di previsione. . . .".

Non risultano attualmente in previsione operazione di alienazione o acquisizione di beni immobili.

4.7 Programma degli acquisti di forniture e servizi

In base all'art. 37 comma 1 a. del D.Lgs. n. 36/2023 (nuovo Codice dei Contratti) le stazioni appaltanti “*adottano il programma triennale dei lavori pubblici e il programma triennale degli acquisti di beni e servizi. I programmi sono approvati nel rispetto dei documenti programmatici e in coerenza con il bilancio e, per gli enti locali, secondo le norme della programmazione economico-finanziaria e i principi contabili*”.

Si riporta lo schema degli acquisti di servizi e forniture superiori a euro 140.000 relativo agli anni 2024-26, semplificato per consentire una migliore leggibilità

Annualità avvio procedura	Acquisto ricompreso in altro importo	lotto funz.	Settore	DESCRIZIONE DELL'ACQUISTO	Durata	STIMA DEI COSTI DELL'ACQUISTO				
						2024	2025	2026	Costi su annualità successive	Totale
data (anno)	si/no	si/no	forniture/ servizi	testo	numero (mesi)	calcolo	calcolo	calcolo	valore	campo somma
2025	no	no	servizi	Servizio archivistico per il Comune e la Provincia di Verona 2025 -2027 prorogabili due anni	48	€ 0,00	€ 29.000,00	€ 116.000,00	€ 319.000,00	€ 464.000
2025	no	no	Servizi	GIARDINI - Contratto di servizio gestione del verde, pulizia fontane, pulizia strade extraurbane di competenza comunale, sgombero neve	60	0,00	5.100.000,00	5.100.000,00	€ 15.300.000,00	€ 25.500.000
2025	no	no	servizi	Adesione al contratto di utenza attuativo della convenzione Polo Strategico Nazionale per servizi cloud e infrastrutture digitali orientato alla migrazione dei dati e degli applicativi informatici delle pubbliche amministrazioni.	12	€ 0,00	€ 237.000,00	€ 0,00	€ 0,00	€ 237.000
2025	no	no	servizi	Servizio di brokeraggio assicurativo	48	€ 0,00	€ 90.000,00	€ 90.000,00	€ 180.000,00	€ 360.000
2025	no	no	servizi	Polizza "ALL RISKS" patrimonio mobiliare ed immobiliare	36	€ 0,00	€ 425.000,00	€ 440.000,00	€ 440.000,00	€ 1.305.000
2026	no	sì	servizi	Polizza "R.C.P. - "Responsabilità Civile Patrimoniale"	48	€ 0,00	€ 0,00	€ 80.000,00	€ 240.000,00	€ 320.000
2026	no	sì	servizi	Polizza "R.C.T./R.C.O. Responsabilità Civile verso Terzi e Prestatori d'Opera"	48	€ 0,00	€ 0,00	€ 700.000,00	€ 2.100.000,00	€ 2.800.000
2026	no	sì	servizi	Polizza di assicurazione kasko chilometrica	48	€ 0,00	€ 0,00	€ 12.000,00	€ 36.000,00	€ 48.000
2026	no	sì	servizi	Polizza "ALL RISKS opere d'arte "	48	€ 0,00	€ 0,00	€ 125.000,00	€ 375.000,00	€ 500.000
2026	no	sì	servizi	Polizza infortuni cumulativa	48	€ 0,00	€ 0,00	€ 65.000,00	€ 195.000,00	€ 260.000
2026	no	sì	servizi	Polizza tutela legale	48	€ 0,00	€ 0,00	€ 75.000,00	€ 225.000,00	€ 300.000

DUP 2025-2027
Sezione Operativa Parte 2

2026	no	no	servizi	Trasporti, facchinaggio pesante, movimentazioni e allestimenti interni per servizi comunali e sedi scolastiche	48	€ 0,00	€ 0,00	€ 206.790,00	€ 2.274.690,00	€ 2.481.480
2026	no	no	servizi	Noleggio quinquennale di una multifunzione a colori per la stamperia comunale	60	€ 0,00	€ 45.000,00	€ 50.000,00	€ 150.000,00	€ 245.000
2024	no	no	forniture	Fornitura carburante	36	€ 14.640,00	€ 175.000,00	€ 175.000,00	€ 160.360,00	€ 525.000
2026	no	sì	forniture	Fornitura articoli di vestiario per il corpo della polizia locale – lotto 1 capi-spalla	36	€ 0,00	€ 0,00	€ 100.000,00	€ 252.600,00	€ 352.600
2026	no	sì	forniture	Fornitura articoli di vestiario per il corpo della polizia locale – lotto 2 Abbigliamento tecnico	36	€ 0,00	€ 0,00	€ 130.000,00	€ 370.000,00	€ 500.000
2026	no	sì	forniture	Fornitura articoli di vestiario per il corpo della polizia locale – lotto 3 Calzature	36	€ 0,00	€ 0,00	€ 35.000,00	€ 92.400,00	€ 127.400
2025	no	no	forniture	Fornitura energia elettrica utenze altri usi comunali	24	€ 0,00	€ 4.581.650,00	€ 6.302.000,00	€ 1.750.000,00	€ 12.633.650
2025	No	No	Servizi	EDILIZIA MONUMENTALE - PROGETTI - MURA MAGISTRALI – PONTI MONUMENTALI - Indagini, saggi e caratterizzazione dei materiali propedeutiche alle successive fasi di progettazione	12	€ 0,00	€ 171.000,00	€ 0,00	€ 0,00	€ 171.000
2025	No	No	Servizi	PROGETTI - EDILIZIA MONUMENTALE - MURA MAGISTRALI – PONTI MONUMENTALI - Servizi di architettura e ingegneria per attività di progettazione, direzione lavori, coordinamento della sicurezza, collaudo, prevenzione incendi e assistenze tecniche in genere inerenti la progettazione, la realizzazione e la gestione di opere pubbliche ai sensi del d.lgs. 36/2023 comprese le attività di supporto al RUP	24	€ 0,00	€ 200.000,00	€ 0,00	€ 0,00	€ 200.000
2025	Si	No	Servizi	CINTA MAGISTRALE - PORTE E FORTIFICAZIONI – Interventi di restauro conservativo – servizi di ingegneria e architettura per interventi del Programma Triennale 2024/2026 (relativi all'anno 2025)	24	€ 0,00	€ 75.000,00	€ 0,00	€ 0,00	€ 75.000
2025	Si	No	Servizi	EDIFICI MONUMENTALI - Arena - Interventi di manutenzione straordinaria – servizi di ingegneria e architettura per interventi del Programma Triennale 2024/2026 (relativi all'anno 2025)	24	€ 0,00	€ 75.000,00	€ 0,00	€ 0,00	€ 75.000
2025	Si	No	Servizi	EDIFICI MONUMENTALI - Musei – Edifici storici – Lavori di manutenzione straordinaria – servizi di ingegneria e architettura per interventi del Programma Triennale 2024/2026 (relativi all'anno 2025)	24	€ 0,00	€ 40.000,00	€ 0,00	€ 0,00	€ 40.000
2025	Si	No	Servizi	EDIFICI MONUMENTALI - Museo Archeologico al Teatro Romano - Allestimento estivo, nuovi servizi, risistemazione zona camerini – servizi di ingegneria e architettura per interventi del Programma Triennale 2024/2026 (relativi all'anno 2025)	12	€ 0,00	€ 45.000,00	€ 0,00	€ 0,00	€ 45.000

2025	Si	No	Servizi	EDIFICI MONUMENTALI – Casa Boggian restauro conservativo – servizi di ingegneria e architettura per interventi del Programma Triennale 2024/2026 (relativi all'anno 2025)	36	€ 0,00	€ 1.300.000,00	€ 0,00	€ 0,00	€ 1.300.000
2025	Si	Si	Servizi	EDIFICI MONUMENTALI - Ars District - Il Parco dell'Arsenale: Interventi per il recupero e la riqualificazione del complesso di epoca austriaca - Lotto 2 - Edifici 11-12-13 - Accademia di Belle Arti - servizi di ingegneria e architettura per interventi del Programma Triennale 2024/2026 (relativi all'anno 2025)	38	€ 0,00	€ 1.415.000,00	€ 0,00	€ 0,00	€ 1.415.000
2025	Si	No	Servizi	EDILIZIA MONUMENTALE – TORRE DEL GARDELLO – Restauro conservativo e consolidamento statico - servizi di ingegneria e architettura per interventi del Programma Triennale 2024/2026 (relativi all'anno 2025)	24	€ 0,00	€ 320.000,00	€ 0,00	€ 0,00	€ 320.000
2025	Si	No	Servizi	FORTIFICAZIONI – Programma di valorizzazione del compendio di Forte Procolo – Ripristino, messa in sicurezza e restauro del ridotto centrale e della poterna d'ingresso con galleria fucilieri - Fase 4 - servizi di ingegneria e architettura per interventi del Programma Triennale 2024/2026 (relativi all'anno 2025)	24	€ 0,00	€ 100.000,00	€ 0,00	€ 0,00	€ 100.000
2025	Si	No	Servizi	EDIFICI MONUMENTALI - PALAZZO BARBIERI - SEDE DEL MUNICIPIO DI VERONA - Interventi per ottenimento Certificato Prevenzione Incendi - servizi di ingegneria e architettura per interventi del Programma Triennale 2024/2026 (relativi all'anno 2025)	24	€ 0,00	€ 100.000,00	€ 0,00	€ 0,00	€ 100.000
2026	No	No	Servizi	EDILIZIA MONUMENTALE - PROGETTI - MURA MAGISTRALI – PONTI MONUMENTALI - Indagini, saggi e caratterizzazione dei materiali propedeutiche alle successive fasi di progettazione	12	€ 0,00	€ 0,00	€ 171.000,00	€ 0,00	€ 171.000
2026	No	No	Servizi	PROGETTI - EDILIZIA MONUMENTALE - MURA MAGISTRALI – PONTI MONUMENTALI - Servizi di architettura e ingegneria per attività di progettazione, direzione lavori, coordinamento della sicurezza, collaudo, prevenzione incendi e assistenze tecniche in genere inerenti la progettazione, la realizzazione e la gestione di opere pubbliche ai sensi del d.lgs. 36/2023 comprese le attività di supporto al RUP	24	€ 0,00	€ 0,00	€ 200.000,00	€ 0,00	€ 200.000
2026	Si	Si	Servizi	EDIFICI MONUMENTALI - Ars District – Il Parco dell'Arsenale: Interventi per il recupero e la riqualificazione del complesso di epoca austriaca – Lotto 6 – Edifici 10, 20 – servizi di ingegneria e architettura per interventi del Programma Triennale 2024/2026 (relativi all'anno 2026)	36	€ 0,00	€ 0,00	€ 1.400.000,00	€ 0,00	€ 1.400.000

2026	Si	Si	Servizi	EDIFICI MONUMENTALI - Ars District – Il Parco dell'Arsenale: Interventi per il recupero e la riqualificazione del complesso di epoca austriaca – Lotto 2 – Completamento – Edifici 11,12,13 – servizi di ingegneria e architettura per interventi del Programma Triennale 2024/2026 (relativi all'anno 2026)	24	€ 0,00	€ 0,00	€ 600.000,00	€ 0,00	€ 600.000
2026	Si	No	Servizi	EDIFICI MONUMENTALI - PALAZZO ERBISTI - Restauro delle facciate – servizi di ingegneria e architettura per interventi del Programma Triennale 2024/2026 (relativi all'anno 2026)	24	€ 0,00	€ 0,00	€ 120.000,00	€ 0,00	€ 120.000
2026	Si	No	Servizi	EDIFICI MONUMENTALI - PALAZZO BARBIERI - SEDE DEL MUNICIPIO DI VERONA - Restauro delle facciate – servizi di ingegneria e architettura per interventi del Programma Triennale 2024/2026 (relativi all'anno 2026)	24	€ 0,00	€ 0,00	€ 120.000,00	€ 0,00	€ 120.000
2025	no	si	servizi	Servizi bibliotecari	24	€ 0,00	€ 0,00	€ 533.178,90	€ 0,00	€ 533.178,9
2025	no	si	servizi	Servizio di accoglienza e gestione sala (2026-2027)	24	€ 0,00	€ 0,00	€ 110.000,00	€ 110.000,00	€ 220.000
2026	si	no	servizi	EDILIZIA CIVILE - PALAZZO ANAGRAFE interventi di efficientamento energetico ed adeguamento sismico - Spese Tecniche Progettazione	12	€ 0,00	€ 0,00	€ 200.000,00	€ 0,00	€ 200.000
2025	no	si	servizi	ARREDO URBANO – Riqualificazione dell'arredo urbano – Anno 2025 - servizi di ingegneria e architettura per interventi del Programma Triennale 2024/2026 (anno 2025)	12	€ 0,00	€ 5.320,00	€ 0,00	€ 0,00	€ 5.320
2025	no	si	servizi	GIARDINI/AREE VERDI - Riqualificazione giardini via Pallone - servizi di ingegneria e architettura per interventi del Programma Triennale 2024/2026 (anno 2025)	12	€ 0,00	€ 13.560,00	€ 0,00	€ 0,00	€ 13.560
2025	no	si	servizi	GIARDINI/AREE VERDI - Riqualificazione aree verdi, campi gioco e cortili scolastici - anno 2025 - servizi di ingegneria e architettura per interventi del Programma Triennale 2024/2026 (anno 2025)	12	€ 0,00	€ 9.000,00	€ 0,00	€ 0,00	€ 9.000
2025	no	si	servizi	GIARDINI/AREE VERDI - Forestazioni - Un albero per ogni neonato – anno 2025 - servizi di ingegneria e architettura per interventi del Programma Triennale 2024/2026 (anno 2025)	12	€ 0,00	€ 9.000,00	€ 0,00	€ 0,00	€ 9.000
2025	no	si	servizi	GIARDINI/AREE VERDI - Riqualificazione aree verdi delle mura magistrali – Anno 2025 - servizi di ingegneria e architettura per interventi del Programma Triennale 2024/2026 (anno 2025)	12	€ 0,00	€ 6.500,00	€ 0,00	€ 0,00	€ 6.500
2025	no	si	servizi	PONTI - Interventi di adeguamento statico funzionale del cavalcaferrovia di Strada Ca' Brusà - servizi di ingegneria e architettura per interventi del Programma Triennale 2024/2026 (anno 2025)	12	€ 0,00	€ 340.000,00	€ 0,00	€ 0,00	€ 340.000

2025	no	si	servizi	PONTI - Manutenzione straordinaria di ponti e sovrappassi nel territorio comunale – Anno 2025 - servizi di ingegneria e architettura per interventi del Programma Triennale 2024/2026 (anno 2025)	12	€ 0,00	€ 48.500,00	€ 0,00	€ 0,00	€ 48.500
2025	no	si	servizi	STRADE – PUMS – Realizzazione rotatoria tra il tronco T4-T9 – Viale Cardinale - Via Dal Cero - Piazzale XXV Aprile - Via Camuzzoni - servizi di ingegneria e architettura per interventi del Programma Triennale 2024/2026 (anno 2025)	12	€ 0,00	€ 95.200,00	€ 0,00	€ 0,00	€ 95.200
2025	no	si	servizi	STRADE – Realizzazione di marciapiedi in Via Forte Tomba - servizi di ingegneria e architettura per interventi del Programma Triennale 2024/2026 (anno 2025)	12	€ 0,00	€ 4.500,00	€ 0,00	€ 0,00	€ 4.500
2025	no	si	servizi	STRADE (RIF. PUMS) – Riqualficazione e fluidificazione di via Preare dall'intersezione con via Sottomonte all'intersezione con via Caduti del Lavoro (R2- R3) - servizi di ingegneria e architettura per interventi del Programma Triennale 2024/2026 (anno 2025)	12	€ 0,00	€ 216.100,00	€ 0,00	€ 0,00	€ 216.100
2025	no	si	servizi	STRADE- Realizzazione nuova strada in allargamento di Via Poiano - servizi di ingegneria e architettura per interventi del Programma Triennale 2024/2026 (anno 2025)	12	€ 0,00	€ 22.750,00	€ 0,00	€ 0,00	€ 22.750
2025	no	si	servizi	STRADE - Allargamento marciapiede via Lugagnano - servizi di ingegneria e architettura per interventi del Programma Triennale 2024/2026 (anno 2025)	12	€ 0,00	€ 10.000,00	€ 0,00	€ 0,00	€ 10.000
2025	no	si	servizi	STRADE - Interventi di messa in sicurezza delle barriere guardrail e spartitraffico nei tratti stradali più pericolosi per l'anno 2025 - servizi di ingegneria e architettura per interventi del Programma Triennale 2024/2026 (anno 2025)	12	€ 0,00	€ 6.160,00	€ 0,00	€ 0,00	€ 6.160
2025	no	si	servizi	STRADE - Interventi di riqualficazione con abbattimento barriere architettoniche di percorsi pedonali di Via Faliero, Via Pancaldo - servizi di ingegneria e architettura per interventi del Programma Triennale 2024/2026 (anno 2025)	12	€ 0,00	€ 17.800,00	€ 0,00	€ 0,00	€ 17.800
2025	no	si	servizi	STRADE - Interventi urgenti di messa in sicurezza delle piste ciclabili della Direzione Strade per l'anno 2025 - servizi di ingegneria e architettura per interventi del Programma Triennale 2024/2026 (anno 2025)	12	€ 0,00	€ 11.520,00	€ 0,00	€ 0,00	€ 11.520
2025	no	si	servizi	STRADE – Isole di calore – Riqualficazione parcheggio Piazzale Guardini - servizi di ingegneria e architettura per interventi del Programma Triennale 2024/2026 (anno 2025)	12	€ 0,00	€ 96.000,00	€ 0,00	€ 0,00	€ 96.000
2025	no	si	servizi	STRADE - Lavori di allargamento di via Galvani tra l'omonima via Galvani e via Marin Faliero - servizi di ingegneria e architettura per interventi del Programma Triennale 2024/2026 (anno 2025)	12	€ 0,00	€ 19.200,00	€ 0,00	€ 0,00	€ 19.200

2025	no	si	servizi	STRADE – Manutenzione e rifacimento di strade e marciapiedi comunali di competenza della Direzione Strade per l'anno 2025 - servizi di ingegneria e architettura per interventi del Programma Triennale 2024/2026 (anno 2025)	12	€ 0,00	€ 30.800,00	€ 0,00	€ 0,00	€ 30.800
2025	no	si	servizi	STRADE – Manutenzione ordinaria strade bitumate non delegate - di pertinenza comunale – anno 2025 - servizi di ingegneria e architettura per interventi del Programma Triennale 2024/2026 (anno 2025)	12	€ 0,00	€ 8.734,00	€ 0,00	€ 0,00	€ 8.734
2025	no	si	servizi	STRADE – Potenziamento reti acque meteoriche – Anno 2025 - servizi di ingegneria e architettura per interventi del Programma Triennale 2024/2026 (anno 2025)	12	€ 0,00	€ 41.480,00	€ 0,00	€ 0,00	€ 41.480
2025	no	si	servizi	STRADE - Realizzazione rotatoria tra Via Luigi Galvani, Via Melfi e traversa di Via Galvani - servizi di ingegneria e architettura per interventi del Programma Triennale 2024/2026 (anno 2025)	12	€ 0,00	€ 13.600,00	€ 0,00	€ 0,00	€ 13.600
2025	no	si	servizi	STRADE - Rifacimenti e completamenti strade e marciapiedi delle Circoscrizioni 7^ e 8^ anno 2025 - servizi di ingegneria e architettura per interventi del Programma Triennale 2024/2026 (anno 2025)	12	€ 0,00	€ 5.000,00	€ 0,00	€ 0,00	€ 5.000
2025	no	si	servizi	STRADE – Adeguamento sismico viale Piave - servizi di ingegneria e architettura per interventi del Programma Triennale 2024/2026 (anno 2025)	12	€ 0,00	€ 175.000,00	€ 0,00	€ 0,00	€ 175.000
2025	no	si	servizi	STRADE – Realizzazione rotatoria tra le vie Lucio III e San Lucillo - servizi di ingegneria e architettura per interventi del Programma Triennale 2024/2026 (anno 2025)	12	€ 0,00	€ 30.500,00	€ 0,00	€ 0,00	€ 30.500
2026	no	si	servizi	ARREDO URBANO – Riqualificazione dell'arredo urbano – Anno 2026 - servizi di ingegneria e architettura per interventi del Programma Triennale 2024/2026 (anno 2026)	12	€ 0,00	€ 0,00	€ 5.320,00	€ 0,00	€ 5.320
2026	no	si	servizi	GIARDINI/AREE VERDI - Riqualificazione aree verdi, campi gioco e cortili scolastici – anno 2026 - servizi di ingegneria e architettura per interventi del Programma Triennale 2024/2026 (anno 2026)	12	€ 0,00	€ 0,00	€ 6.500,00	€ 0,00	€ 6.500
2026	no	si	servizi	GIARDINI/AREE VERDI - Forestazioni - Un albero per ogni neonato – anno 2026 - servizi di ingegneria e architettura per interventi del Programma Triennale 2024/2026 (anno 2026)	12	€ 0,00	€ 0,00	€ 9.000,00	€ 0,00	€ 9.000
2026	no	si	servizi	GIARDINI/AREE VERDI - Realizzazione percorso ciclopedonale ed area a verde su aree Ex canale Conagro in Loc. San Massimo, tratto compreso tra Via XXIV GIUGNO e Via Armando Di Pietro - servizi di ingegneria e architettura per interventi del Programma Triennale 2024/2026 (anno 2026)	12	€ 0,00	€ 0,00	€ 20.000,00	€ 0,00	€ 20.000

2026	no	si	servizi	GIARDINI/AREE VERDI - Riqualficazione aree verdi delle mura magistrali – Anno 2026 - servizi di ingegneria e architettura per interventi del Programma Triennale 2024/2026 (anno 2026)	12	€ 0,00	€ 0,00	€ 6.500,00	€ 0,00	€ 6.500
2026	no	si	servizi	PONTI - Manutenzione straordinaria di ponti e sovrappassi nel territorio comunale – Anno 2026 - servizi di ingegneria e architettura per interventi del Programma Triennale 2024/2026 (anno 2026)	12	€ 0,00	€ 0,00	€ 48.500,00	€ 0,00	€ 48.500
2026	no	si	servizi	STRADE – deposito TPL - servizi di ingegneria e architettura per interventi del Programma Triennale 2024/2026 (anno 2026)	12	€ 0,00	€ 0,00	€ 53.000,00	€ 0,00	€ 53.000
2026	no	si	servizi	STRADE - Interventi di messa in sicurezza delle barriere guardrail e spartitraffico nei tratti stradali più pericolosi per l'anno 2026	12	€ 0,00	€ 0,00	€ 6.160,00	€ 0,00	€ 6.160
2026	no	si	servizi	STRADE - Interventi urgenti di messa in sicurezza delle piste ciclabili della Direzione Strade per l'anno 2026 - servizi di ingegneria e architettura per interventi del Programma Triennale 2024/2026 (anno 2026)	12	€ 0,00	€ 0,00	€ 11.520,00	€ 0,00	€ 11.520
2026	no	si	servizi	STRADE – Manutenzione e rifacimento di strade e marciapiedi di competenza della Direzione Strade per l'anno 2026 - servizi di ingegneria e architettura per interventi del Programma Triennale 2024/2026 (anno 2026)	12	€ 0,00	€ 0,00	€ 30.800,00	€ 0,00	€ 30.800
2026	no	si	servizi	STRADE – Manutenzione ordinaria strade bitumate non delegate - di pertinenza comunale – anno 2026 - servizi di ingegneria e architettura per interventi del Programma Triennale 2024/2026 (anno 2026)	12	€ 0,00	€ 0,00	€ 8.600,00	€ 0,00	€ 8.600
2026	no	si	servizi	STRADE – Potenziamento reti acque meteoriche – Anno 2026 - servizi di ingegneria e architettura per interventi del Programma Triennale 2024/2026 (anno 2026)	12	€ 0,00	€ 0,00	€ 24.600,00	€ 0,00	€ 24.600
2026	no	si	servizi	STRADE – Realizzazione sottoservizi ed allacciamenti con modifica sede stradale Via Sogare per collegamento al nuovo Parco Polisportivo Spianà - servizi di ingegneria e architettura per interventi del Programma Triennale 2024/2026 (anno 2026)	12	€ 0,00	€ 0,00	€ 20.720,00	€ 0,00	€ 20.720
2026	no	si	servizi	STRADE -Rifacimenti e completamenti strade e marciapiedi delle Circoscrizioni 7^ e 8^ anno 2026 - servizi di ingegneria e architettura per interventi del Programma Triennale 2024/2026 (anno 2026)	12	€ 0,00	€ 0,00	€ 5.000,00	€ 0,00	€ 5.000

2026	no	si	servizi	STRADE – Sistemazione e allargamento di via Mezzacampagna – 2° lotto – tratto tra via delle Trincee e via della Ferriera - servizi di ingegneria e architettura per interventi del Programma Triennale 2024/2026 (anno 2026)	12	€ 0,00	€ 0,00	€ 25.000,00	€ 0,00	€ 25.000
2025	no	si	servizi	STRADE Realizzazione adeguamento alla normativa vigente barriere architettoniche, allargamento e rifacimento del marciapiede in Via Valdonega, lato civici pari, in Circoscrizione 2^ servizi di ingegneria e architettura per interventi del Programma Triennale 2024/2026 (anno 2025)	24	€ 0,00	€ 6.000,00	€ 0,00	€ 0,00	€ 6.000
2025	no	si	servizi	STRADE - Realizzazione interventi per l'abbattimento delle barriere architettoniche nelle Circoscrizioni anno 2025 - servizi di ingegneria e architettura per interventi del Programma Triennale 2024/2026 (anno 2025)	24	€ 0,00	€ 6.800,00	€ 0,00	€ 0,00	€ 6.800
2025	no	si	servizi	STRADE -Rifacimenti e completamenti strade e marciapiedi delle Circoscrizioni 1^ e 6^ anno 2025 - servizi di ingegneria e architettura per interventi del Programma Triennale 2024/2026 (anno 2025)	24	€ 0,00	€ 4.821,00	€ 0,00	€ 0,00	€ 4.821
2025	no	si	servizi	STRADE -Rifacimenti e completamenti strade e marciapiedi delle Circoscrizioni 2^ e 3^ anno 2025 - servizi di ingegneria e architettura per interventi del Programma Triennale 2024/2026 (anno 2025)	24	€ 0,00	€ 4.821,00	€ 0,00	€ 0,00	€ 4.821
2025	no	si	servizi	STRADE -Rifacimenti e completamenti strade e marciapiedi delle Circoscrizioni 4^ e 5^ anno 2025 - servizi di ingegneria e architettura per interventi del Programma Triennale 2024/2026 (anno 2025)	24	€ 0,00	€ 4.821,00	€ 0,00	€ 0,00	€ 4.821
2025	no	si	servizi	STRADE -Rifacimenti e completamenti strade e marciapiedi delle Circoscrizioni 7^ e 8^ anno 2025 - servizi di ingegneria e architettura per interventi del Programma Triennale 2024/2026 (anno 2025)	24	€ 0,00	€ 4.821,00	€ 0,00	€ 0,00	€ 4.821
2025	no	si	servizi	STRADE -Interventi urgenti e ripristino muri di sostegno in strade e marciapiedi delle Circoscrizioni - anno 2025 – servizi di ingegneria e architettura per interventi del Programma Triennale 2024/2026 (anno 2025)	24	€ 0,00	€ 36.890,00	€ 0,00	€ 0,00	€ 36.890
2026	no	si	servizi	STRADE - Realizzazione interventi per l'abbattimento delle barriere architettoniche nelle Circoscrizioni anno 2026 - servizi di ingegneria e architettura per interventi del Programma Triennale 2024/2026 (anno 2026)	24	€ 0,00	€ 0,00	€ 6.800,00	€ 0,00	€ 6.800
2026	no	si	servizi	STRADE -Rifacimenti e completamenti strade e marciapiedi delle Circoscrizioni 1^ e 6^ anno 2026 - servizi di ingegneria e architettura per interventi del Programma Triennale 2024/2026 (anno 2026)	24	€ 0,00	€ 0,00	€ 4.821,00	€ 0,00	€ 4.821

2026	no	si	servizi	STRADE -Rifacimenti e completamenti strade e marciapiedi delle Circoscrizioni 2^ e 3^~ anno 2026 - servizi di ingegneria e architettura per interventi del Programma Triennale 2024/2026 (anno 2026)	24	€ 0,00	€ 0,00	€ 4.821,00	€ 0,00	€ 4.821
2026	no	si	servizi	STRADE -Rifacimenti e completamenti strade e marciapiedi delle Circoscrizioni 4^ e 5^~ anno 2026 - STRADE - Realizzazione interventi per l'abbattimento delle barriere architettoniche nelle Circoscrizioni anno 2026 - servizi di ingegneria e architettura per interventi del Programma Triennale 2024/2026 (anno 2026)	24	€ 0,00	€ 0,00	€ 4.821,00	€ 0,00	€ 4.821
2026	no	si	servizi	STRADE -Rifacimenti e completamenti strade e marciapiedi delle Circoscrizioni 7^ e 8^~ anno 2026 - servizi di ingegneria e architettura per interventi del Programma Triennale 2024/2026 (anno 2026)	24	€ 0,00	€ 0,00	€ 4.821,00	€ 0,00	€ 4.821
2026	no	si	servizi	STRADE -Interventi urgenti e ripristino muri di sostegno in strade e marciapiedi delle Circoscrizioni - anno 2026 - servizi di ingegneria e architettura per interventi del Programma Triennale 2024/2026 (anno 2026)	24	€ 0,00	€ 0,00	€ 36.890,00	€ 0,00	€ 36.890

4.8 Progetti PNRR finanziati. Stato di attuazione al 15/07/2024

Missione 1 –Digitalizzazione, innovazione e sicurezza nella PA **Componente 1 – Digitalizzazione della Pubblica Amministrazione**

1) Intervento 1.2.0 - Abilitazione e facilitazione migrazione al cloud

CUP I31C23000570006

ABILITAZIONE AL CLOUD PER LE PA LOCALI

Milestone: attivazione entro il 30.06.2026

Finanziamento PNRR: € 4.759.690,00

Soggetto attuatore: Comune di Verona

Stato: in fase di definizione progettuale e di aggiudicazione forniture

2) Intervento 1.3.1 – dati e interoperabilità

CUP I51F22004750006

PDND: Piattaforma digitale nazionale dati

Milestone: attivazione entro il 09/12/2024

Finanziamento PNRR: € 474.775,00

Soggetto attuatore: Comune di Verona

Stato: contrattualizzazione effettuata

3) Intervento 1.4.1- servizi digitali e cittadinanza digitale

CUP I31F22004100006

Milestone: attivazione entro il 01.01.2026

Finanziamento PNRR: € 1.277.083,00

Soggetto attuatore: Comune di Verona

Stato: in fase di attivazione

4) Intervento 1.4.3- servizi digitali e cittadinanza digitale

CUP I31F22001590006

ADOZIONE E ATTIVAZIONE DI SERVIZI DEL COMUNE DI VERONA SULLA APP IO

Milestone: attivazione entro il 01.01.2026

Finanziamento: € 159.350,00

Soggetto attuatore: Comune di Verona

Stato: progetto concluso

5) Intervento 1.4.3- servizi digitali e cittadinanza digitale

CUP I31F22004750006

ADOZIONE E MIGRAZIONE DEI SERVIZI SULLA PIATTAFORMA PAGOPA

Milestone: attivazione entro il 20.03.2024

Finanziamento PNRR: € 358.515,00

Soggetto attuatore: Comune di Verona

Stato: progetto concluso, asseverazione tecnica ottenuta, in attesa di quella amministrativa

6) Intervento 1.4.4- servizi digitali e cittadinanza digitale

CUP I31F22000340006

ESTENSIONE DELL'UTILIZZO DELLE PIATTAFORMI NAZIONALI DI IDENTITA' DIGITALE – SPID CIE AI SERVIZI RIVOLTI AI CITTADINI DEL COMUNE DI VERONA

Milestone: attivazione entro il 20.03.2024

Finanziamento PNRR: € 14.000,00

Soggetto attuatore: Comune di Verona

Stato: progetto concluso

7) Intervento 1.4.5 - servizi digitali e cittadinanza digitale

CUP I31F2200346006

PIATTAFORMA NOTIFICHE DIGITALI

Milestone: attivazione entro il 25.09.2023

Finanziamento PNRR: € 97.247,00

Soggetto attuatore: Comune di Verona

Stato: progetto concluso

8) Intervento 1.7.2 – Competenze digitali di base

CUP: I19I23000410006

RETE DI SERVIZI DI FACILITAZIONE DIGITALE

Finanziamento PNRR: € 434.000

Soggetti attuatore di primo livello: Regione Veneto

Soggetti attuatore di secondo livello: Comune di Verona in qualità di soggetto capofila dell'aggregazione costituita da n. 3 enti (Comune di San Giovanni Lupatoto, Comune di San Pietro In Cariano, Comune di Buttapietra),

Stato al 26.06.2024: E' in fase di predisposizione la gara per l'affidamento di un servizio di facilitazione digitale che, come prestazione accessoria, ricomprende anche una fornitura di beni (computer e stampanti). L'importo a base d'asta è stimato per circa € 400.000 e, al momento, è in corso la revisione della parte di capitolato afferente al rispetto del principio DNSH e CAM.

Con nota P.G.0242956 del 27/06/2024 la Regione Veneto ha concesso una proroga al 30/09/2024 per la presentazione del 1o acconto obbligatorio (anziché il 30/06/2024).

Missione 1 –Digitalizzazione, innovazione e sicurezza nella PA

Componente 3 – Turismo e cultura 4.0

1) Misura 2 Rigenerazione di piccoli siti culturali, patrimonio culturale religioso e rurale - INVESTIMENTO 2.4 Sicurezza sismica nei luoghi di culto, restauro del patrimonio culturale del Fondo Edifici di Culto

CUP F36J22000340006

INTERVENTO DI SICUREZZA SISMICA DEL SACELLO RUPESTRE SS. NAZARO E CELSO

Interventi conclusi: n. 1 entro il 31/12/2025

Finanziamento PNRR: € 500.000,00

Soggetto attuatore: Comune di Verona

Stato: Presentato il progetto di fattibilità tecnico ed economica con PG n. 241292 del 24/06/2024, in fase di verifica, di cui al Contratto PG n. 81312 del 27/02/2024 e PG 143727 del 12/04/2024.

2) Investimento 1.1.5 “Piattaforma di accesso integrata alla Biblioteca Digitale

Progetto “Digital Strategy and Platforms for CulturalHeritage”

Ente destinatario investimento: Regione Veneto.

Il Comune di Verona ha stipulato una Convenzione con Regione Veneto finalizzata alla digitalizzazione di beni e opere di proprietà del Comune che saranno digitalizzati presso Biblioteca Civica e Museo di storia naturale e alla loro catalogazione. La Regione e' proprietaria delle risorse digitali prodotte con diritti di utilizzazione.

La Regione metterà a disposizione del pubblico i contenuti della digitalizzazione a titolo gratuito per mezzo della Piattaforma nazionale che si sta costituendo.

Scadenza Convenzione 31/12/2025

Missione 2 – Rivoluzione verde e Transizione ecologica

Componente 2 – Transizione energetica e mobilità sostenibile

1) Intervento 4.1 – Sviluppare un trasporto locale più sostenibile

CUP I31B21001460001

LAVORI DI REALIZZAZIONE DI UN NUOVO PERCORSO CICLABILE IN VIA COLONELLO FINCATO DI COLLEGAMENTO TRA LA CIRCOSCRIZIONE 6^ EST E LA CIRCOSCRIZIONE 8^ NORD-EST

Km di ciclovie : km 9 da realizzare insieme al CUP I31B22000850001

Interventi/progetti completati: n. 1

Finanziamento PNRR: € 218.000,00

FOI: 25.917,09

Finanziamento aggiuntivo con fondi Comunali: € 45.000,00

Soggetto attuatore: Comune di Verona

Stato: Intervento collaudato

2) Intervento 4.1 – Sviluppare un trasporto locale più sostenibile

CUP I31B22000850001

LAVORI DI REALIZZAZIONE DI ITINERARIO CICLABILE PREVISTO NEL PUMS - B17 - PARONA - PONTE GARIBALDI

Km di ciclovie : km 9 da realizzare insieme al CUP I31B21001460001

Finanziamento PNRR: € 2.297.816,00

Soggetto attuatore: Comune di Verona

Stato: Intervento in fase di realizzazione. Lavori iniziati in data 11/12/2023 con verbale consegna lavori pg. 455313 del 11/12/2023.

3) Intervento 4.4 – Sviluppare un trasporto locale più sostenibile

CUP I30I220000000001

TRASPORTO PUBBLICO LOCALE - TERRITORIO COMUNALE - AUTOBUS ELETTRICI

Nr. di autobus a emissioni zero entrati in servizio: almeno n. 13 autobus

Fornitura e messa in servizio completata completati: (intervento in corso)

Finanziamento PNRR: € 9.509.642,00

Finanziamento aggiuntivo: € 84.558,00

Soggetto attuatore di primo livello: Comune di Verona

Soggetto attuatore di secondo livello: ATV

Stato: Intervento in corso. Fornitura acquistata da ATV con ordine diretto di acquisto in Consip nr. 7422585 in fase di consegna.

4) Intervento 4.4 – Sviluppare un trasporto locale più sostenibile

CUP I30J20000010001

TRASPORTO PUBBLICO LOCALE INTERO TERRITORIO COMUNALE - AUTOBUS ELETTRICI E RELATIVE INFRASTRUTTURE DI RICARICA

Nr. di autobus a emissioni zero entrati in servizio: n. 7 autobus

Fornitura e messa in servizio completati: n. 7 autobus

Finanziamento: € 2.506.000,00

Soggetto attuatore di primo livello: Comune di Verona

Soggetto attuatore di secondo livello: ATV

Stato: Intervento completato. Collaudo autobus avvenuto in data 05/05/2023.

Missione 4 – Istruzione e Ricerca

Componente 2 – Dalla ricerca all'impresa

Intervento 1.4 - Potenziamento strutture di ricerca e creazione di "campioni nazionali" di R&S su Key Enabling Technologies

CUP B83C22002930006

BANDO NBFC - PROGETTO B4WEB

Finanziamento PNRR: € 70.000,00

Soggetto attuatore primo livello: Università Piemonte Orientale

Soggetto attuatore di secondo livello: Comune di Verona

Missione 5 - Inclusione e coesione

Componente 2 - Infrastrutture sociali, famiglie, comunità e terzo settore

Intervento 1 - Servizi sociali, disabilità e marginalità sociale

1) Intervento 1.1.1 - Capacità genitoriali

CUP: I34H22000230006

**SOSTEGNO ALLE CAPACITÀ GENITORIALI E PREVENZIONE DELLA VULNERABILITÀ DELLE FAMIGLIE E DEI BAMBINI –
PROGRAMMA DI PREVENZIONE ALLONTANAMENTO FAMILIARE**

Numero beneficiari: 30 famiglie

Finanziamento PNRR: € 211.500

Soggetto attuatore: Comune di Verona

Soggetti coinvolti: comuni dell'ATS diversi da Verona e dall'Unione Verona Est

Stato di attuazione: Aggiudicato affidamento diretto per servizio psicologico e azioni di accompagnamento a favore di famiglie vulnerabili con minori di età. Aggiudicati 3 nuovi affidamenti diretti del servizio educativo a favore di famiglie vulnerabili con minori

2) Intervento 1.1.2 - Anziani non autosufficienti

CUP: I34H22000250006

**PREVENZIONE DELL'ISTITUZIONALIZZAZIONE DELLE PERSONE ANZIANE NON AUTOSUFFICIENTI PER IL CONSEGUIMENTO E
MANTENIMENTO DELLA MASSIMA AUTONOMIA**

Numero beneficiari: 100

Finanziamento PNRR: € 2.460.000

Soggetto attuatore di primo livello: Comune di Verona

Soggetti attuatori delegati o di secondo livello: Istituto Assistenza Anziani, AGECE, Comune di San Giovanni Lupatoto.

Stato: Stipulata la convenzione con il soggetto attuatore Istituto Assistenza Anziani; di prossima stipula le convenzioni con i soggetti attuatori AGECS e Comune di San Giovanni Lupatoto.

3) Intervento 1.1.3 - Domiciliarità e dimissioni protette

CUP: I34H22000240006

RAFFORZAMENTO DEI SERVIZI SOCIALI A SOSTEGNO DELLA DOMICILIARITÀ A GARANZIA DEL LEPS "DIMISSIONI PROTETTE" PER FAVORIRE LA DEISTITUZIONALIZZAZIONE E RIENTRO A DOMICILIO DAGLI OSPEDALI.

Numero beneficiari: 125 (75 SAD-Dimissioni protette, 50 Ca' D'Inverno)

Finanziamento PNRR: € 330.000

Soggetto attuatore: Comune di Verona

Soggetti coinvolti: AOUI, AULSS e tutti i Comuni dell'ATS

Stato: Gara per affidamento del servizio SAD-Dimissioni protette aggiudicata. Coprogettazione per il servizio Post acuzie (Ca' D'Inverno) in fase di definizione.

4) Intervento 1.1.4 - Prevenzione burn out Assistenti Sociali

CUP: I34H22000220006

RAFFORZAMENTO DEI SERVIZI SOCIALI E PREVENZIONE DEL FENOMENO DEL BURN OUT TRA GLI OPERATORI SOCIALI

Numero beneficiari: 274 (di cui 160 assistenti sociali e 114 altri operatori socio-sanitari)

Finanziamento PNRR: € 209.774

Soggetto attuatore: Comune di Verona

Soggetti coinvolti: Comuni dell'ATS

Stato: E' stato firmato il contratto per il servizio di burn out e attualmente si è in fase di esecuzione. L'intervento interessa tutti i Comuni facenti parte dell'ambito e pertanto, con il contributo ricevuto, è possibile garantire solo una parte del reale fabbisogno

5) Intervento 1.2 – Disabilità - P1

CUP: I34H22000290006

PERCORSI DI AUTONOMIA PER PERSONE CON DISABILITÀ' – PROGETTO 1

Numero beneficiari: 12

Finanziamento PNRR: € 600.000

Soggetto attuatore: Comune di Verona

Soggetti coinvolti: AULSS 9 – Distretto 1

Stato: Il 10 giugno 2024 sono state stipulate le convenzioni tra il Comune di Verona, l'Ulss e ETS Capofila, approvando il Progetto definitivo e l'Accordo di trattamento dati tra Ulss e ETS Capofila.

6) Intervento 1.2 – Disabilità – P2

CUP: I34H22000300006

PERCORSI DI AUTONOMIA PER PERSONE CON DISABILITÀ' – PROGETTO 2

Numero beneficiari: 12

Finanziamento PNRR: € 600.000

Soggetto attuatore: Comune di Verona

Soggetti coinvolti: AULSS 9 – Distretto 2

Stato: Il 10 giugno 2024 sono state stipulate le convenzioni tra il Comune di Verona, l'Ulss e ETS Capofila, approvando il Progetto definitivo e l'Accordo di trattamento dati tra Ulss e ETS Capofila.

7) Intervento 1.2 – Disabilità – P3

CUP: I34H22000740007

PERCORSI DI AUTONOMIA PER PERSONE CON DISABILITÀ' – PROGETTO 3

Numero beneficiari: 12

Finanziamento: 694.000

Soggetto attuatore: Comune di Verona

Soggetti coinvolti: AULSS 9 – Distretto 1 e 2

Stato: Il 10 giugno 2024 sono state stipulate le convenzioni tra il Comune di Verona, l'Ulss e ETS Capofila, approvando il Progetto definitivo e l'Accordo di trattamento dati tra Ulss e ETS Capofila.

8) Intervento 1.3.1 - Housing First

CUP: I34H22000270006

HOUSING TEMPORANEO E SVILUPPO DI UN SISTEMA DI ACCOGLIENZA PER PERSONE E NUCLEI IN CONDIZIONI DI ELEVATA MARGINALITA' SOCIALE E SENZA FISSA DIMORA

Numero beneficiari: 15

Finanziamento PNRR: € 710.000,00

Soggetto attuatore di primo livello: Comune di Verona

Soggetto attuatore di secondo livello: Agec e Comune di San Giovanni Lupatoto

Stato: E' stata sottoscritta convenzione con Agec, mentre è in corso di approvazione quella con il Comune di San Giovanni Lupatoto. E' in fase di espletamento la procedura di gara per individuare un operatore a cui affidare il servizio di assistenza alle persone in housing temporaneo e il servizio di gestione della struttura Camploy. Aggiudicata gara per la fornitura di arredi e attrezzature per il centro servizi Camploy.

9) Intervento 1.3.1 - Housing First - P2

CUP: I34H22000350006

REALIZZAZIONE DI UNA STRUTTURA DI ACCOGLIENZA POST-ACUZIE H-24 PER PERSONE SENZA FISSA DIMORA

Numero beneficiari: 15

Finanziamento PNRR: € 300.000

Soggetti attuatore: Comune di Verona

Stato: Conclusa la fase di coprogettazione, prossima la stipula di convenzione che approva progettazione definitiva

10) Intervento 1.3.2 - Centro servizi

CUP: I34H22000280006

REALIZZAZIONE DI CENTRI SERVIZI/STAZIONI DI POSTA PER LE PERSONE IN CONDIZIONE DI DEPRIVAZIONE MATERIALE, DI MARGINALITÀ ANCHE ESTREMA E SENZA DIMORA.

Numero beneficiari: 82

Finanziamento PNRR totale: € 1.090.000

Soggetto attuatore: Comune di Verona

Stato: Intervento suddiviso in n. 3 codici locali progetto.

CPL 1 e 3 : Aggiudicate procedure di gare per acquisto arredi e attrezzature per il Centro Servizi Camploy.

CLP2 : PFTE per ristrutturazione chiesetta Camploy redatto internamente e per il quale è in corso l'acquisizione dei pareri. Affidata la progettazione esecutiva impianti esternamente.

Missione 5 - Inclusione e coesione

Componente 2 - Infrastrutture sociali, famiglie, comunità e terzo settore

Intervento 2 – Rigenerazione urbana e housing sociale

1) Intervento 2.1 – Rigenerazione urbana

CUP: I33D21000490001

PARCO DELLA CULTURA URBANA ALL'INTERNO DELLE MURA MAGISTRALI.

MQ interessati dall'intervento: 8500

Finanziamento PNRR: € 771.000,00

Soggetto attuatore: Comune di Verona

Stato: In fase di esecuzione lavori. Lavori iniziati in data 03/11/2023 con verbale pg. 407866.

2) Intervento 2.1 – Rigenerazione urbana

CUP: I33D21000540001

ARS DISTRICIT – IL PARCO DELL'ARSENALE “PIAZZA ARSENALE” INTERVENTI PER IL RECUPERO E LA RIQUALIFICAZIONE DEL COMPLESSO DI EPOCA AUSTRIACA – PALAZZINA DI COMANDO AREE ESTERNE E AREA CENTRALE

MQ interessati dall'intervento: 31.000

Finanziamento PNRR: € 18.268.000,00

Finanziamento aggiuntivo con fondi Comunali: € 5.685.832,62

Spesa complessiva intervento: 23.953.832,62,

Soggetto attuatore: Comune di Verona

Stato: In fase di esecuzione lavori. Contratto stipulato in data 29/11/2023 con Rep. n. 89280. Lavori iniziati in data 08/01/2024 con verbale consegna pg. n. 9805 del 09/05/2024. Stato Avanzamento Lavori n. 1 al 05/07/2024 di cui al pg.n. 254427 del 05/07/2024.

3) Intervento 2.3 – Programma innovativo per la qualità abitativa (PinQua)

CUP: G33D21001050006

RECUPERO EDILIZIO DEL COMPLESSO DENOMINATOMBETTA BORGO ROMA – SISTEMAZIONE TETTI E FACCIATE, RIQUALIFICAZIONE ENERGETICA, SOSTITUZIONE DEI SERRAMENTI

Numero Unità Abitative Ers - (edilizia residenziale sociale) oggetto di intervento: 92

Spazi pubblici che beneficiano di un sostegno: mq 7512

Finanziamento PNRR: € 2.950.000,00

FOI: € 590.000,00

Finanziamento aggiuntivo con fondi AGECS: € 537.033,00

Spesa complessiva intervento: 4.077.033,00

Soggetto attuatore di primo livello: Comune di Verona

Soggetto attuatore di secondo livello: AGECE

Stato: In fase di progettazione esecutiva. Aggiudicazione appalto integrato in data 04/12/2023 Contratto stipulato in data 22/12/2023 con pg. n. 28756.

4) Intervento 2.3 – Programma innovativo per la qualità abitativa (PinQua)

CUP: G38I21000330001

INTERVENTO DI RISTRUTTURAZIONE DEL COMPLESSO DENOMINATO CASE AZZOLINI BORGO ROMA – RISANAMENTO STRUTTURE, RIFACIMENTO COPERTURE, RIQUALIFICAZIONE ENERGETICA INVOLUCRI EDILIZI, SOSTITUZIONE CENTRALI TERMICHE

Numero Unità Abitative Ers - (edilizia residenziale sociale) oggetto di intervento: 180

Spazi pubblici che beneficiano di un sostegno: mq 21648

Finanziamento PNRR: € 11.250.000,00

FOI: 2.250.000,00

Finanziamento aggiuntivo con fondi AGECE: € 355.725,00

Spesa complessiva intervento: € 13.855.725,00

Soggetto attuatore di primo livello: Comune di Verona

Soggetto attuatore di secondo livello: AGECE

Stato: In fase di esecuzione lavori. Contratto specifico stipulato in data 05/10/2023 con pg. n. 21443. Lavori avviati in data 08/04/2024.

5) Intervento 2.3 – Programma innovativo per la qualità abitativa (PinQua)

CUP: I33D21000090001

AMPLIAMENTO DEL PARCO URBANO SANTA TERESA NEL COMPARTO PRUSST DI VERONA SUD

Superficie scoperta impermeabile: mq 17.000,00

Finanziamento PNRR: € 350.000,00

FOI: 70.000,00

Spesa complessiva intervento: € 420.000,00

Soggetto attuatore: Comune di Verona

Stato: Appalto aggiudicato tramite Accordo Quadro con Invitalia. Ordine di attivazione specifico per appalto lavori approvato con Determina n. 5765 del 12/12/2023. In fase di stipula del contratto.

6) Intervento 2.3 – Programma innovativo per la qualità abitativa (PinQua)

CUP: I31B21000290001

PERCORSI CICLOPEDONALI E MARCIAPIEDI NEL QUARTIERE DI BORGO ROMA

Superficie totale piste ciclabili: mq 9.775,00

Superficie totale marciapiedi: mq 585,00

Finanziamento PNRR: € 450.000,00

FOI: € 90.000,00

Spesa complessiva intervento: € 540.000,00

Soggetto attuatore: Comune di Verona

Stato: Appalto aggiudicato tramite Accordo Quadro con Invitalia. Ordine di attivazione specifico per appalto lavori approvato con Determina n. 5766 del 12/12/2023. In fase di stipula del contratto.

7) Intervento 2.3 – Programma innovativo per la qualità abitativa (PinQua)

CUP: I33D21002330002

RIGENERAZIONE, RECUPERO E VALORIZZAZIONE AREA DI FORTE SANTA CATERINA ED EX CASERMA

L'opera è suddivisa in tre diversi lotti di intervento:

a) Lotto I - (ID 1977 sub 2): *Opere di restauro architettonico del forte ottocentesco*; Costo intervento: Euro 1.900.000,00;

Finanziamento PNRR: € 909.090,90

FOI: € 700.000,00

Finanziamento aggiuntivo con fondi comunali: € 290.909,10

Mandati di pagamento: € 179.503,30

Stato: Appalto integrato aggiudicato tramite Accordo Quadro con Invitalia. In fase di approvazione Ordine di Attivazione specifico e stipula contratto.

b) Lotto II - (ID 1977 sub 1 e 3): *Pulizia, bonifica ed opere di urbanizzazione, verde e spazi aperti e costruzione di nuovi edifici a destinazione servizi ed attrezzature collettive a livello urbano ed attività complementari connesse con le funzioni pubbliche*; Costo intervento: Euro 14.950.000,00;

Finanziamento PNRR: € 10.075.757,58

FOI: € 1.650.000,00

Finanziamento aggiuntivo con fondi comunali: € 3.224.242,42

Finanziamento totale: € 14.950.000,00

Stato: Appalto integrato aggiudicato tramite Accordo Quadro con Invitalia. Ordine di attivazione specifico approvato con Determina n. 2345 del 31/05/2024, in fase di stipula contratto specifico. In fase di progettazione esecutiva avviata con verbale consegna in data 10/06/2024 con nota pg n.219899 del 10/06/2024.

c)Lotto III - (ID 1977 sub 4): *Costruzione nuove unità abitative, centro servizi per accoglienza soggetti fragili ed attività complementari connesse con le funzioni di interesse pubblico* Costo intervento: Euro 5.950.000,00;

Finanziamento PNRR: € 4.015.151,52

FOI: € 650.000,00

Finanziamento aggiuntivo con fondi comunali: € 1.284.848,48

Finanziamento totale: € 5.950.000,00

Stato: Appalto integrato aggiudicato tramite Accordo Quadro con Invitalia. In fase di approvazione Ordine di Attivazione specifico e stipula contratto.

Indicatori:

Numero Unità Abitative Ers - (edilizia residenziale sociale) oggetto di intervento: 20

Spazi pubblici che beneficiano di un sostegno: mq 204950

Soggetto attuatore: Comune di Verona

Missione 5 - Inclusione e coesione

Componente 2 - Infrastrutture sociali, famiglie, comunità e terzo settore

Intervento 3 – Sport e inclusione sociale

1)Intervento 3.1 – Sport e inclusione sociale

CUP I35B22000160006

REALIZZAZIONE DEL PARCO SPORTIVO DELLA SPIANA'- CLUSTER 1

Superficie oggetto di intervento: mq 16.000,00

Interventi/progetti completati: n. 1

Finanziamento PNRR: € 4.450.000,00

FOI: 890.000,00

Finanziamento totale: 5.340.000,00

Soggetto attuatore: Comune di Verona

Stato: In fase di approvazione progetto definitivo.

Contratto d'appalto integrato stipulato con Rep.n. 89259 del 26/05/2023.

2) Intervento 3.1 – Sport e inclusione sociale

CUP I32H22000100006

RIQUALIFICAZIONE DELLA PISTA DI ATLETICA E RELATIVA TRIBUNA DEL CENTRO POLISPORTIVO AVESANI VIA SANTINI – CLUSTER 2

Superficie oggetto di intervento: mq 22.700,00

Interventi/progetti completati: n. 1

Finanziamento PNRR: € 2.050.000,00

FOI: € 410.000,00

Cofinanziamento autorizzato: € 100.000,00

Economie imputabile al PNRR pro rata IVA non assentibile in quanto recuperabile dal Comune: € 195.912,55

Finanziamento totale autorizzato: 2.560.000,00

Finanziamento totale in attesa di variazione di bilancio: € 2.755.912,55

Soggetto attuatore: Comune di Verona

Stato: In fase di esecuzione lavori. Lavori iniziati in data 08/07/2024 con verbale PG 260987/2024.