

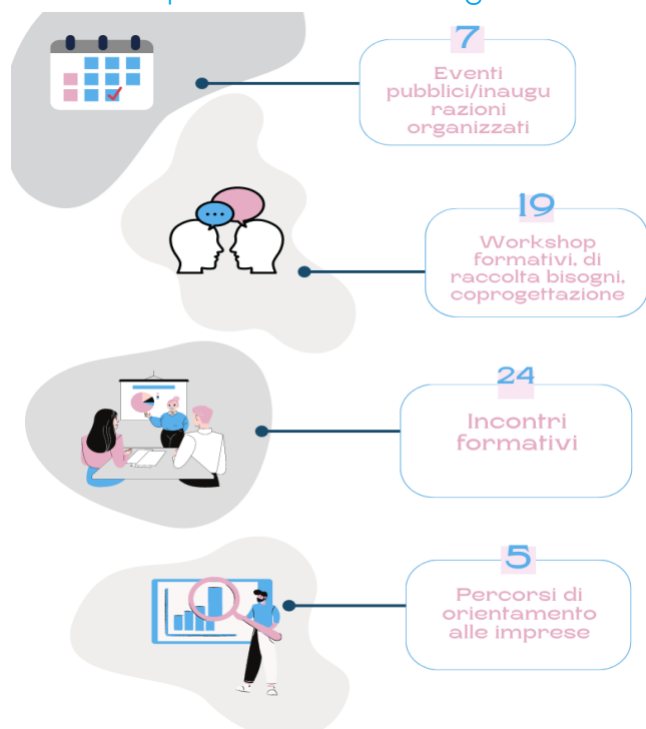

No. 04 – Dicembre 2021

Un panorama del progetto S.T.E.P.S. ad oggi

I primi 18 mesi di realizzazione del progetto (luglio 2020 - dicembre 2021) sono stati in parte influenzati dalla diffusione del virus Covid-19, incidendo sul fenomeno della solitudine di tutte le generazioni. Mediante un approccio flessibile ed adattabile alle condizioni sanitarie, il progetto S.T.E.P.S. ha avviato una serie di incontri di presentazione e consultazione con le realtà locali, seguite da varie attività e percorsi multidisciplinari (organizzati sia online che in presenza), i quali hanno permesso di comprendere le varie sfaccettature della solitudine e le criticità presenti a livello urbano. Volendo tracciare un primo bilancio parziale del lavoro fatto sul territorio della 3^a circoscrizione, abbiamo elaborato delle brevi grafiche con alcuni momenti significativi di questo percorso iniziale. Ad oggi, i partner di progetto hanno **contattato più di 325 attori significativi** del



territorio e hanno **intercettato oltre 900 cittadini, operatori, volontari, e policy-maker** attivi nella 3^a circoscrizione. In primis, le iniziative hanno mirato, da un lato, a cogliere le difficoltà riscontrate dalle comunità che abitano il territorio, e dall'altro a valorizzare le buone pratiche esistenti di cittadinanza attiva e solidale, in modo tale da incoraggiare il coinvolgimento di tutti i cittadini in generale, secondo le loro diverse fasce d'età. A tal proposito, sono stati anche pubblicati ad oggi **3**



avvisi pubblici per l'erogazione di contributi, di cui 2 dedicati al tema della **rigenerazione urbana** e uno a supporto di iniziative ed **attività di animazione sociale e/o socio-culturale**. A giugno 2021, è stata costituita anche **l'associazione Banco di Comunità di Verona**, dove i cittadini, le associazioni e le varie realtà del territorio possono incontrarsi per scambiare beni, tempo e competenze generando condivisione ed economia di prossimità.

Hanno avuto luogo **17** programmi di educazione finanziaria, **3** programmi di attività motoria per anziani e per tutte le età, **6** percorsi di accompagnamento per donne e giovani, oltre che **12** attività specifiche per soli adolescenti. L'offerta ad accesso gratuito di questi servizi informali di prossimità è stata anticipata dalle attività di **mappatura del territorio e dei bisogni**, valorizzando così il potenziale locale e stimolando il protagonismo e l'empowerment delle comunità che abitano il territorio della 3^a circoscrizione. Dall'inizio di agosto 2021, è in corso l'indagine statistica sull'identificazione del livello di solitudine presente a Verona. L'**Indice della Solitudine - LoLix** costituisce uno strumento di monitoraggio dello stato di benessere dei cittadini, toccando aspetti chiave quali le condizioni

materiali, la qualità di vita e la sostenibilità del vivere. L'elaborazione di tale indice servirà all'amministrazione locale nella definizione/adattamento delle politiche pubbliche locali. Per contrastare la solitudine, e implicitamente anche il cambiamento demografico in atto, il progetto S.T.E.P.S. ha attivato **4 STEPSpoint** sul territorio, i quali ambiscono a diventare dei luoghi di incontro, scambio e dialogo dove i cittadini possono fare rete e ritrovare il senso di comunità. In questi **luoghi di comunità** il progetto presta un'attenzione particolare all'**offerta di servizi informali di welfare diversificati** e attività di svago e ambiscono a diventare luoghi di incontro, scambio e dialogo dove i cittadini possono fare rete e ritrovare il senso di comunità nonché potenziare le relazioni intergenerazionali. Sulla scia del momento in cui stiamo vivendo, sono state creati dei servizi ad hoc secondo le fasce d'età. Per esempio, considerando le esigenze degli anziani di colmare il divario digitale, è stato attivato lo Sportello 65+ per supportare il loro accesso online per beneficiare di determinati servizi.

La mappatura dei bisogni e dei servizi nella 3^a circoscrizione

L'attività di mappatura dei bisogni e dei servizi ha costituito un nodo chiave del progetto S.T.E.P.S. per l'avvio delle azioni concrete sul territorio. Tale esercizio ha permesso di riscontrare la presenza/manca di servizi e di iniziative, seguito poi dall'integrazione dei vari servizi attivi e la loro messa in rete. I partner di



STEPSpoint in Via Pigafetta, 17



- Sportello 65+
- Sportello Welfare
- Spazio ricreativo per la terza età
- Attività motoria per tutte le età
- Spazio giochi per bambini
- Alfabetizzazione finanziaria
- Punto sharing

STEPSpoint in Via Taormina, 12

- Portierato sociale
- Attività motoria per over65
- Sportello welfare
- Spazio ascolto



STEPSpoint in Via Scarabello, 18

- Banco di Comunità
- Fab Repair Cafè



STEPSpoint in Via Spaziani, 4

- Sportello welfare
- Spazio ascolto



progetto hanno organizzato una serie di incontri di consultazione e confronto con i cittadini e le realtà locali per unire tutte le forze attive della società e procedere insieme alla fase successiva di co-progettazione degli interventi. Dalle voci degli abitanti che abitano la 3^a circoscrizione **emergono sfide chiare** a cui il progetto S.T.E.P.S. dovrà provare a dare risposta. Di seguito l'elenco degli spazi da rigenerare o valorizzare maggiormente sotto il profilo dell'utilizzo e della socializzazione e rispetto ai quali ogni proposta che venga dal territorio è ben accetta (da segnalarsi scrivendo a politichecomunitarie@comune.verona.it):

Stadio	Spazio pubblico e aree parcheggi attorno allo Stadio di Piazzale Olimpia Campetto della chiesa di Santa Maria Immacolata	Borgo Nuovo	Aree verdi e spazi pubblici di Via Pitagora (Parco Merli, area cani, ecc.) Area limitrofa Parrocchia di Beata Vergine Maria Piazza Dall'Oca Bianca antistante Parrocchia di Beata Vergine Maria Aree verdi di Via Selinunte, Via Zancle, Via Eraclea e Via Monreale Parco giochi tra le casette del Villaggio Dall'Oca Bianca, tra Via Gela, Via Selinunte e Via Enna Centro d'incontro Dall'Oca Bianca di Via Trapani e limitrofi spazi all'aperto
	Parchi su Via Palladio e su Via Brunelleschi		
	Stabile di proprietà comunale di Via Albere 43		
	Sale comunali c/o Centro Brunelleschi di Via Brunelleschi Parco, area cani di Via Scarabello, limitrofa alla scuola primaria A. Vivaldi		
Spianà	Parco della salute di Via Sogare	Croce Bianca	Sale comunali in Via Trevisani 3/D
Borgo Milano	Parco San Marco di Via San Marco Parco presso Piazza Marinai d'Italia e area esterna adiacente Area skate park Galliano	Saval di Parona	Parco Adige Nord Aree verdi limitrofe a Via Andrea Doria, Via Da Mosto e Via Emo Giardini e area antistante al centro commerciale Saval in Via M. Faliero Piastra polifunzionale Saval antistante alla parrocchia di Santa Maria Maddalena Spazio esterno all'ex Casa Colonica del Saval di Via Marin Faliero 42/44 Auditorium Centro polifunzionale Saval di Via Marin Faliero 77
	Aree verdi tra Via Jenna e Via Marchesi		
Navigatori	Campi sportivi di Via Da Vico, Viale Colombo, Via Porta Catena e campo giochi di Via Porta Catena		
San Massimo	Parco della Fratellanza Parco Cuore Verde in Via XXIV Giugno Percorso ciclopedonale Maestro S. Penazzi e aree verdi limitrofe (tra Via Milone/Via Annone e Piazza Risorgimento) Parco del Maggiolino di Vai Friuli 42/A Area esterna al fortino di San Massimo all'Adige Sale comunali in Via Anselmi 7/A	Chievo	Parco Villa Pullè in Piazza Chievo 24 Campo parrocchiale, Parrocchia di Sant'Antonio Abate Spazi interni e aree esterne antistanti le scuole Ghandi-Fainelli
		Basson	Giardino pubblico di Via Bassone

Dalla mappatura emerge che il **tema della solitudine necessita di una prospettiva a 360°**, che sviluppi le potenzialità dei territori e delle comunità attraverso dei **luoghi catalizzatori di un'interazione sociale** aperta e diffusa che non si chiuda in settorializzazioni per fasce di età, ma si sviluppi secondo logiche intergenerazionali. La **solitudine urbana** sembra essere maggiormente percepita nei quartieri ridotti alla sola funzione abitativa privata, privati del tessuto di spazi pubblici e di aggregazione. Sono questi luoghi ad avere la capacità di stabilire un **senso di comunità su scala locale** dando alle persone un posto per esplorare nuove esperienze sociali. In generale il tema di un **verde urbano** rappresenta per tutti un bene prezioso che permetterebbe alle persone di vivere meglio nell'ambiente che le circonda, favorirebbe gli scambi e la socializzazione e renderebbe più belli i quartieri. Un'altra immagine che emerge è quella di territori con grandi potenzialità sottoutilizzate. Si tratta in particolare di **spazi da rigenerare e valorizzare** perché lasciati all'incuria o a servizi considerati poco accoglienti come ad esempio giardini e parchi gioco che per la mancanza di posti a sedere non permettono ad anziani e genitori di socializzare. Alcuni di questi luoghi possono colmare le necessità delle famiglie che spesso si trovano sole a fronteggiare difficoltà che i servizi tradizionali di welfare non intercettano. Per esempio, la mancanza di servizi per la prima infanzia non permette alle madri di avere un supporto, anche solo temporaneo, per poter gestire le incombenze domestiche oppure per dedicarsi alla ricerca attiva del lavoro. Mediante **interventi di rigenerazione urbana** e la **creazione di una rete di servizi**, botteghe e negozi, si offre alla comunità non solo una risposta ai propri bisogni di esercizi di prossimità, ma gioca un ruolo fondamentale di aggregazione.

Ciclo di incontri dedicato al benessere, ed. 2022

Ripartono gli incontri dedicati al contrasto della solitudine, condotti da counselor professionisti esperti nella relazione di aiuto. **L'edizione 2022**



tratterà una molteplicità di argomenti di interesse per la società. Gli incontri della sessione invernale (gennaio – marzo 2022) si svolgeranno in presenza, presso il centro comunale di **Via Trapani, 8/10** (zona Borgo Nuovo), con cadenza periodica **due giovedì al mese dalle ore 20.30 alle ore 22.30**.

La partecipazione è **gratuita**, previa **iscrizione**. Per **informazioni**, si invita a visitare la **pagina web**: <https://bit.ly/3pUaxQn> oppure **contattare**: 347-9868993 | info@counselingverona.it



Nuovo bando per contributi per attività socio-culturali

Il progetto S.T.E.P.S. ha pubblicato il **terzo avviso pubblico per l'erogazione di contributi** a persone fisiche e giuridiche per iniziative ed attività di animazione sociale e/o socio-culturale nel territorio della **3^a circoscrizione**. Le istanze possono essere presentate da singoli cittadini, gruppi informali, associazioni senza personalità giuridica, persone giuridiche non profit, ecc. Le attività proposte dovranno avere carattere pubblico, valorizzando le relazioni di vicinato. Inoltre, dovranno far leva su fattori aggreganti e di "cura" all'isolamento e alla solitudine, cronica o temporanea, e/o che siano di stimolo allo scambio intergenerazionale. Il **termine** per la presentazione delle domande è previsto per il **9 febbraio 2022, alle ore 24.00**. L'avviso e la documentazione relativa sono disponibili nella pagina web: <https://bit.ly/3HsLkT7>

Workshop di progettazione con i residenti di San Massimo

Durante il 2021 il progetto ha attivato dei laboratori con i cittadini della 3^a circoscrizione per discutere criticità e risorse dei quartieri. Sulla base di quanto emerso nei laboratori precedenti, siamo ora entrati in una fase di co-progettazione, per **sviluppare e rendere concrete idee e suggerimenti** su nuovi servizi per migliorare la qualità della vita e delle relazioni sociali nei quartieri.

Se sei un cittadino o cittadina che vive o lavora a San Massimo vieni a progettare insieme nuovi modi di vivere e stare bene nel tuo quartiere!

Quando: Sabato, **29 gennaio 2022**, alle ore **10:00**

Dove: STEPSPoint Casetta Maritati, **Via Pigafetta 17** – Verona

Per **partecipare** è sufficiente inviare un'e-mail all'indirizzo: casetta.stepspoint@gmail.com (entro martedì 25 gennaio 2022, alle ore 12.00).



Contatti:
Comune di Verona
Direzione Affari Generali – Decentramento
Ufficio Politiche Comunitarie
Piazza Bra, 1 - 37121 Verona
tel: 045 8077099
politichecomunitarie@comune.verona.it
Cerca "S.T.E.P.S." su www.comune.verona.it

